X | 2021



NOVOSTRAŠECKÝ MĚSÍČNÍK

Ročník XXIV | Cena 10 Kč | Říjen 2021





Poprvé ve škole



Novostrašecký běh 2021



Rozloučení s létem


Ondřej Havelka
uvádí úspěšnou retro komedii
autorské dvojice Martin Vačkář & Ondřej Havelka
ZLOČIN
U POSÁZAUSKÉHO
PACIFU
31. 10
účinkují:
Ondřej Havelka,
Jaroslava Kretschmerová,
Natálie Havelková, Petr Halíček,
Vojtěch Havelka, Petr Buchářek,
Martin Zbrožek, Miroslav Babuský
a Jakub Šafr
režie: Ondřej Havelka
Změna termínu představení
24. 10. 2021
od 19 hodin v sále Novostrašeckého kulturního centra
Vstupné: předprodej 380/420 Kč, v den konání 400/440 Kč
Předprodej vstupenek na stránkách: https://vstupenky.novestraseci.cz/


OPERNÍ ÁRIE
Marek Žihla
na klavír
doprovází
Radka
Dědičová
19 hodin
20. 10. 2021
Vstupné: 100 Kč
Městská galerie Viktora Olivy Nové Strašecí


Soběstačný
LiStOVáNí
Zuzana Dostálová
4. 10. 2021
v 19:30
CYKLUS SCÉNICKÉHO ČTENÍ
V PŘEDNÁŠKOVÉM SÁLE NKC NOVÉ STRAŠECÍ
Účinkují: Markéta Lánská, Jiří Ressler
(alt. Lukáš Hejlík)
a Zuzana Dostálová autorka knihy.
Vstupné: předprodej 100 Kč, na místě 120 Kč
paseka


THE
BEATLES
REVIVAL
1962-64
1965-66
1967-69
5. 10. 2021 od 19 hodin
v sále NKC
S LEGENDÁRNÍM
KARLEM KAHOVCEM
Vstupné:
v předprodeji 250 Kč
v den konání 290 Kč
Pořádá město Nové Strašecí
www.TheBeatlesRevival.com

ÚVODNÍK

Říjen je obvykle docela prima měsíc. Po prázdninách jsme se už zaběhli do normálního života, bývá celkem přijatelné počasí a do Vánoc máme ještě spoustu času. Zabýváme se podzimními úpravami zahrad, jezdíme na výlety, chodíme do lesa na houby a navštěvujeme nejrůznější kulturní a společenské akce.

Věřím, že letošní říjen nebude jiný, navzdory stálé přítomnosti zákeřného covidu-19. Snaží se nás už skoro dva roky dostat na kolena, decimuje naši psychiku a bohužel v mnoha případech i fyzický stav, ale my lidé se samozřejmě jen tak nedáme. Většinou jsme naočkovaní a kdo není, třeba to ještě udělá. Je to prozatím naše jediná ochrana.

Říjnový měsíčník už je zase dost obsažný, ohlížíme se za některými prázdninovými a zářijovými událostmi a zveme na ty říjnové.

Do rubriky Děti, mládež, škola jsme dodatečně zařadili příspěvky ze základní školy týkající se úspěchů jejích žáků v soutěžích ještě v minulém školním roce. Před prázdninami se nám schovaly mezi ostatním materiálem a jaksi unikly naší pozornosti. Autorkám článků i oceněným a šikovným žákům se ještě jednou omlouváme.

Vracíme se k začátku školního roku, který je vždy důležitý především pro prvňáčky i prváky na gymnáziu. Jeho ředitel nám tentokrát zaslal hned několik příspěvků.

V Kultuře lze nalézt pozvánky na některé říjnové kulturní počiny, jejich souhrnný výčet je uveden v Přehledu akcí.

Dovolíme si zvlášť upozornit na recitál mladého studenta operního zpěvu na Pražské konzervatoři Marka Žihly v Městské galerii Viktora Olivy. Ačkoliv v sobě Marek objevil lásku k opeře i schopnost interpretace až v dospívání, vypracoval se k obdivuhodným výkonům velice rychle. Navíc je to pohledný, charismatický mladý muž, což je v opeře poměrně unikátní. Jeho koncert určitě stojí za návštěvu.

Příznivce poznávání exotických krajů jistě zaujme přednáška zkušeného cestovatele Petra Nováka o jeho pobytu na Madagaskaru s promítáním vlastních snímků.

Paní Stanislava Perlínová léta miluje fotografování a má za sebou několik úspěšných výstav. Její tvorbu bude možné shlédnout také v novostrašeckém muzeu.

I během října si lze prohlédnout výstavu obrazů Václava Frolíka v městské galerii a pokochat se v září otevřenou stálou expozicí děl Viktora Olivy.

Majitele vstupenek na divadelní představení Zločin v Posázavském Pacifiku důrazně upozorňujeme na změnu termínu na 24. října. NEKONÁ SE tedy 31. října!

Že se v Novém Strašecí rádo běhá v každém věku potvrdila hojná účast na T-Mobile i Novostrašeckém běhu, což potvrzuje i galerie fotografií v rubrice Sport.

Obsahuje další články o sportovních kláních zdejších klubů i pozvánky do kroužků, kde jsou ještě volná místa. Fotky z paralympiády v Tokiu nám dle svého slibu zaslal profesionální fotograf Luděk Šipla, jsou prostě nádherné.

Do rubriky Žijí mezi námi jsme vyzpovídali Hanu Hajnou, z níž se během hovoru vyklubala žena mnoha zálib. Pečení a hlavně dechberoucí umné zdobení perníků u ní už ustupuje do pozadí. Přebíjejí je totiž jiné výtvarné techniky, které paní Hana postupně objevuje a učí se je. Zdá se, že na co sáhne, to jí jde. Klobouk dolů nad takovou trpělivostí.

Doufáme, že i toto vydání měsíčníku uspokojí většinu našich čtenářů.

Přeji krásný podzim!

Lída Faflíková





Dotace z fondů Středočeského kraje

Zastupitelstvo Středočeského kraje svými usneseními schválilo 28. června t. r. poskytnutí dotací z Programů pro rok 2021 z rozpočtu kraje na následující projekty:

a) „Vybavení jednotky SDH Nové Strašecí osobními ochrannými prostředky“ (z Fondu podpory dobrovolných hasičů a složek).

Předmětem akce je pořízení vybavení a techniky (jednonápravový přívěs s plachtou, přenosná elektrocentrála 2,2 kW, skládací stoly a lavice, paletový vozík) za účelem zajištění činností jednotky v operačním řízení v případě zásahů i zajištění distribuce ochranných prostředků. Náklady projektu jsou 116 448 Kč.

Přidělená dotace činí 100 000, spoluúčast města je ve výši 16 448 Kč.

b) „Městská knihovna Nové Strašecí – vybavení nového oddělení regionální literatury“ (ze Středočeského fondu kultury a obnovy památek). Předmětem akce je pořízení vybavení a techniky (konferenční stohovatelné židle, notebook, projektor, stolek pod projektor a rolovací promítací plátno) za účelem pořádání cestopisných a místopisných přednášek a besed s autory, které budou doplněny promítáním fotografií a krátkých videí.

Náklady projektu jsou 61 703 Kč.

Přidělená dotace činí 49 362 Kč a spoluúčast města 12 341 Kč.

Karel Filip

Obnova povrchu Zahradní ulice

Dne 11. srpna byla s pražskou spol. Metrostav Infrastructure a. s. uzavřena smlouva o dílo na provedení stavby Obnova krytových vrstev v ulici Zahradní, Nové Strašecí.

V současné době probíhá příprava realizace s předpokladem zahájení v 34. týdnu tohoto roku. Termín dokončení akce je do 15. října 2021.

Město ve veřejné soutěži vybíralo z pěti nabídek, hodnotícím kritériem byla nejnižší nabídková cena.

Jako nejvýhodnější byla vyhodnocena nabídka společnosti Metrostav Infrastructure a. s. s cenou 751 364 Kč bez DPH.

Karel Filip

Oprava místních komunikací a chodníků v ul. Pod Větrákem, Nad Tratí a Nad Nádražím

Po realizaci dostavby kanalizační sítě včetně částí kanalizačních přípojek na veřejném prostranství probíhá oprava dotčených komunikací. Práce provádějí Technické služby Nové Strašecí s. r. o. a Metrostav Infrastructure, a. s.

Na základě projednání v radě města dne 26. 4. 2021 (usn. 1050) byla schválená nabídka spol. Metrostav Infrastructure, a. s. na dodávku asfaltových povrchů komunikací – Nad Nádražím, Nad Tratí a Pod Větrákem s předpokládanou realizací duben–srpen a s ohledem na postup výstavby kanalizace. Termín dokončení v ul. Pod Větrákem lze předpokládat dříve než k 30. 11. v koordinaci s výstavbou rodinného domu a s pracemi na dalších komunikacích v ul. Na Spravedlnosti a Nádražní.

Ulice Pod Větrákem bude průběžně schopná užívání s menšími omezeními do doby dokončení stavby.

Karel Filip

Senior Taxi v Novém Strašecí

Město Nové Strašecí spustilo od 9. března 2020 smluvně pro své občany novou službu Senior TAXI. Hlavním důvodem pro zavedení této služby i v našem městě byla především snaha zjednodušit přepravu seniorům, ale také občanům starším osmnácti let, kteří jsou vlastníky průkazu ZTP nebo ZTP/P.

Služba je určena jen pro občany, kteří mají trvalé bydliště v Novém Strašecí, jsou starší 65 let nebo jsou držiteli průkazu ZTP a ZTP/P.

Služba je provozována pouze na území města, v pracovních dnech od 8 do 16 hod. za účelem návštěvy úřadů, lékaře a nákupu a lze ji využít až desetkrát do měsíce.

Cena jedné cesty po městě je 10 Kč. Jednou do měsíce lze Senior Taxi využít též k návštěvě zdravotnického zařízení v Kladně nebo v Rakovníku. **Rakovník nebo Kladno tam a zpět 50 Kč.** Další náklady spojené s touto službou hradí město. **Služba se objednává na čísle 703 634 285.**

Aby mohli občané službu podle uvedených pravidel využívat, potřebují k tomu průkaz, který jim bude vystaven bezplatně v úředních dnech na MěÚ Nové Strašecí (podatelna). K vyřízení průkazu postačí předložit občanský průkaz nebo průkaz ZTP.

Ivana Rezková

Parkoviště před poliklinikou a revitalizace parku

Dne 17. 6. byla se spol. STAVKOM Veletice s. r. o. uzavřená smlouva o dílo na provedení stavby Parkoviště před poliklinikou v Novém Strašecí a revitalizace přilehlého parku. Realizace stavby právě probíhá.

Zhotovitel spol. STAVKOM Veletice zaslala dne 12. 8. žádost o prodloužení termínu dokončení stavby do 15. května 2022, a to z důvodu nedostatku stavebního materiálu na trhu a neúměrného nárůstu cen mobiliáře, který je předmětem dodávky v rámci realizace stavby (lavičky, koše, autobusová zastávka). Stavební dílo bude etapizováno:

1. Etapa:

Vybudování parkovací plochy s dvaceti místy o rozměrech 33 x 16 m před poliklinikou v Novém Strašecí a revitalizace přilehlého parku. Na parkovišti bude dále dvanáct parkovacích míst pro elektrokola nebo skútry, přeložka vodovodní přípojky, přístupový chodník k objektu polikliniky.

Předpokládaný termín dokončení 1. etapy – do 30. 9. 2021.

2. Etapa:

Nahrazení stávající zděné autobusové zastávky typovým přístřeškem a nástupištěm, společné obezdění stávajícího HUP a přesunutých pilířů, společné obezdění HUP a přesunutých pilířů a odstranění stávajícího oplocení, provedení ozelenění dle projektové dokumentace.

Předpokládaný termín dokončení 2. etapy – do 15. 5. 2022.

Po dokončení a řádném předání dokončené první etapy stavby město požádá o její kolaudaci tak, aby se nové parkoviště mohlo začít užívat.

Následné realizaci druhé etapy stavebního díla to nebude nijak bránit. Etapizace stavby nemá na cenu díla vliv.

Karel Filip

Vybráno z 70. zasedání rady města konané dne 23. srpna

Kromě majetkoprávních záležitostí či úprav smluv o dílo na probíhajících stavbách odsouhlasila rada města navýšení kapacity sběrné sítě tříděného odpadu doplněním 4 kontejnerů na kovy v Husově, Topinkově, Křivoklátské a Jabloňové ulici.

Obdobně jako v roce 2019 (v roce 2020 byla akce odložena) i letos se ve dnech 16. a 17. září pořádala akce „Protidrogový vlak“. Účastnili se jí i žáci 6. tříd naší ZŠ.

Město na ni přislíbilo příspěvek ve výši 10 tisíc korun.

Jiří Tláskal

Vybráno z 71. zasedání rady města dne 6. září

Upgrade monitorovacího softwaru

Rada města schválila nabídku spol. ELNET systém, s. r. o., Kladno na upgrade monitorovacího softwaru pro kamerový systém obsluhovaný Městskou policií za 116 111 Kč včetně DPH.

Jedná se o upgrade sledovacího softwaru na verzi Professional + umožňující mimo jiné nahrávání na kameře v případě výpadku sítě. A také následnou synchronizaci záznamů se serverem, provozování na záložním serveru, jehož pořízení je vzhledem ke stáří stávajícího plánováno v další etapě rozšíření.

Obytný kontejner pro Kocourek

Rada města schválila pořízení obytného kontejneru k zajištění zázemí pro konání zápasů pro hokejbalový sportovní areál Na Kocourku za 214 823 Kč včetně DPH od společnosti AB-Cont s. r. o.

Třídíme u dveří

Rada města odsouhlasila spuštění pilotního projektu Door To Door (třídíme u dveří) v oblasti ulic Janáčkova, Sukova, Myslivečkova, U Vodojemu a závěr ulice A. Jiráska pro celkem 46 rodinných domů.

Jedná se o jednorázový náklad na nákup nových nádob za cenu 65 098 Kč.

Podstata tohoto sběru spočívá v tom, že občané bydlící ve vybraných rodinných domech dostanou zdarma nádoby na plasty a papír a odpady budou třídit doma.

Výsledkem je vysoká vytříděnost a snížení procenta směsného komunálního odpadu vyváženého na skládku.

Velikost nádoby je v tomto systému navržena na 240 l, neboť k odvozu odpadů dochází 1 x za 28 dní (13 x za rok).

Jiří Tláskal

Chodník na rozhraní ul. Dvořákova a Jungmannova

Odbor investic MěÚ na základě uloženého úkolu zajistil zpracování projektové dokumentace „Nová spojovací komunikace v Dvořákově ul., Nové Strašecí".
Po povolení stavby probíhá její realizace s tím, že samotnou komunikaci staví z vlastních prostředků spol. Čestav.
Město vybudovalo veřejné osvětlení, a ještě zbuduje nový chodník ze zámkové dlažby v délce 48 m a šíři 1,5 m.

Na základě zpracované projektové dokumentace byla na stavbu nového chodníku provedena cenová poptávka u spol. Technické služby Nové Strašecí (TSNS) jako správce komunikační sítě ve městě.

Předložená cenová nabídka v Kč: Cena bez DPH 166 499 s DPH 201 464 Kč.

Vzhledem k výsledkům dosavadní spolupráce, zajištění kapacitní vytíženosti a smluvnímu vztahu města a technických služeb odbor investic navrhl radě města schválit tuto cenovou nabídku na výstavbu nového chodníku na rozhraní ul. Dvořákova a Jungmannova.

Úhrada předmětných prací by byla provedena z rozpočtu města, z § 2219 Ost. záležitosti pozemních komunikací, kde je alokovaná částka na předmětný chodník v celkové výši 300 000 Kč.

Karel Filip

Vjezdy v ul. Dukelská

V roce 2012 proběhla rekonstrukce chodníku v ul. Dukelská. Stavba byla realizována k pokládce kabelového vedení nízkého napětí spol. ČEZ Distribuce, a. s., kdy rekonstrukci chodníku po sdružení finančních prostředků zajistily Technické služby Nové Strašecí, s. r. o. (TSNS).
Jednalo se tehdy o neplánovanou akci, kdy dotčení předmětného chodníku vyplynulo ze změny trasy pokládky kabelového vedení nízkého napětí, rekonstrukce chodníku byla operativně projednána za účelem řešení stavu.

Předmětem řešení tehdy nebyla související úprava vjezdů. Již v roce 2013 byla úprava vjezdů občany nárokovaná, vzhledem k cenové náročnosti k ní ale nebylo přistoupeno a byla provedená pouze dočasná oprava vjezdů živičným recyklátem.

Pro opakující se požadavek od občanů na rekonstrukci vjezdů byly požádány TSNS o zpracování cenové nabídky.

Předložená cenová nabídka na vjezdy je 404 133 vč. DPH.

Odbor investic navrhuje RM zahrnout tuto stavební akci k projednání při tvorbě rozpočtu města na rok 2022 a v případě jejího schválení zajistit rekonstrukci předmětných vjezdů prostřednictvím TSNS v rozsahu předložené cenové nabídky, s realizací na jaře 2022.

Provedení stavby by takto navazovalo na dřívější stavební dílo a bylo by současně realizováno správcem komunikací města a zároveň by zajistilo kapacitní vytíženost TSNS.

Karel Filip

Rekonstrukce veřejného osvětlení po dostavbě kanalizační sítě Na Spravedlnosti

Občané ulice Na Spravedlnosti se v letošním roce dočkali nejen nové kanalizace, ale dočkají se i nového veřejného osvětlení (VO).

Na základě zpracované projektové dokumentace společnosti IMARI s. r. o. pro ul. Na Spravedlnosti byla provedená cenová poptávka u spol. Technické služby Nové Strašecí (TSNS) jako provozovatele sítě VO ve městě.

Modernizace veřejného osvětlení bude spočívat ve výměně osmi stožárů včetně svítidel, 283 bm zemní kabeláže.

Cenová nabídka je včetně DPH 663 741 Kč.

Vzhledem k výsledkům dosavadní spolupráce, kvalitě provozování VO ve městě, nutnosti koordinace prací s dostavbou kanalizace a smluvnímu vztahu města a TSNS odbor investic navrhl radě města schválit jejich cenovou nabídku pro rekonstrukci VO v ul. Na Spravedlnosti.

Úhrada předmětných prací bude provedena z rozpočtu města, z § 3631 Veřejné osvětlení, kde je alokována částka na rekonstrukce VO v souvislosti s dostavbou kanalizace v celkové výši 5 mil. Kč.

Karel Filip

Nový název ulice

Kromě jiného rozhodli zastupitelé na svém zasedání dne 16. září, že u nově stavěného bytového domu mezi Křivoklátským sídlištěm a ulicí Čsl. armády, se bude ulice jmenovat Viktora Olivy.

Jiří Tláskal

Z policejního deníku

Dne 2. srpna navečer obdrželi strážníci oznámení o dvou podezřelých, kteří v ul. 1. Máje zkoušejí přelézt plot jednoho z domů.

Místní znalost zapracovala a strážníci hned věděli, že dům byl již dříve vykraden. Provedli kontrolu, a ještě před příjezdem na místo zastihli dva muže odpovídající popisu z oznámení. Muže ztotožnili, kontrola domu neprokázala žádné vloupání. Informace byla předána PČR.

Dne 4. srpna v ranních hodinách zřizovatelka pořádku z jedné místní budovy oznámila nález spícího nemluvňátka v podloubí. Z nemluvňátka se vyklubal místní muž bez domova.
Do podloubí se přišel schovat před deštěm. Strážníci ho z místa vykázali.

Dne 4. srpna po poledni strážníci v rámci hesla ‚Pomáhat a chránit' pomohli řidičce odstaveného vozidla na silnici pod Mackovou horou s výměnou píchlé pneu. Řidička uvedla, že vozidlo je nově zakoupeno a ona ani děti nevědí, jak pneu vyměnit. Strážníci provedli výměnu a majitelce doporučili reklamaci, jelikož na pneumatice byla z boku velká trhlina.

Dne 12. srpna po poledni strážníci nalezli látkovou růžovo-černou peněženku s ICIS kartou a 2 ks prezervativů. Díky osobní a místní znalosti se ji podařilo majitelce předat velmi brzy, přece jen v něm měla zdravotní pomůcky.

Dne 12. srpna navečer anonymní místní občan oznámil ležícího muže na Komenském nám. u ZUŠ. Na místě byla přítomná také hlídka PČR. Místní bezdomovec se posilnil alkoholem a nějak neodhadl množství. Strážníkům uvedl, že se potřebuje jen vzpamatovat a pak hned, jak ho budou nohy alespoň trochu poslouchat a přestane se proti němu záludně zvedat chodník, z místa odejde. Byl ponechán v poloze vsedě na místě a strážníci ho průběžně kontrolovali, aby mu chodník znovu nenafackoval.

Dne 13. srpna odpoledne strážníci z důvodu podezření na ohrožení zdraví vstoupili do bytu jednoho místního občana. Obavu měl jeho praktický lékař, který uvedl, že cca 3 dny nebere telefon a že je velmi nemocný. Klíče od bytu strážníkům poskytl mužův kamarád. Strážníci muže nalezli na kanapi bez známek života. Jeho praktický lékař uvedl, že je po smrti. Byt strážníci i lékař opustili, uzamkli a věc oznámili PČR a vyčkali do jejího příjezdu.

Dne 14. srpna v nočních hodinách IOS PČR Praha požádal strážníky o pátrání po podnapilém muži. Amatérský opilec zkoušel, co snese, opil se v restauraci Na Růžku a cestou spadl do výkopu. Z výkopu prý nemůže vstát, má něco s nohama a neví, kde je. Strážníci se spojili se synem ztraceného muže a společně ho nalezli. Muž měl zranění v obličeji a oděrky na kolenou. Na místo přivolan RZS ho převezla na chirurgické odd. Nemocnice Kladno.

Dne 14. srpna před polednem oznámil syn muže z předchozí události, že mu jeho otec řekl, že cestou z restaurace Na Růžku v nočních hodinách byl napaden dvěma neznámými útočníky tyčí nebo klackem a potom přehozen přes plot do zahrady. Zde měl být cca hodinu v bezvědomí. Jmenovaný byl poučen a odkázán k podání trestního oznámení na služebnu PČR. Poznatek z předešlé noci byl předán OO PČR NS.

Dne 17. srpna v odpoledních hodinách se rozhořel nelítostný boj mezi místními důchodci. Na jedné straně milovník koček a na druhé opatrný motorista. Milovník koček u domu krmí kočky, které si s sebou na krmení berou ostatní členy své místní populace, a raketově jich přibývá. Opatrný motorista kvůli kočičímu záboru okolí nemůže bezpečně vyjet se svým vozidlem, a ještě mu kočky kolem domu dělají bordel. Staříci se naštěstí nepustili do ničeho většího než slovního vyřizování účtů.

Dne 18. srpna navečer se na služebnu dostavila rozlícená oznamovatelka, která chtěla podat trestní oznámení na svého bratra. Obě osoby jsou strážníkům známé. Bratr oznamovatelky měl přelézt plot jejího domu a následně ji fyzicky napadnout. Oznamovatelka si stěžovala na bolest ruky a hrudníku, zdravotní pomoc však odmítla. Byla poučena o dalším postupu ve věci a odkázána na PČR z důvodu podezření na trestný čin.

Dne 19. srpna po obědě si místní pán bez střechy nad hlavou našel kámoše také bez střechy. Kluci radostí, že jsou na tom oba stejně, se trochu rozveselili a kolem místa párty – lavičky na Komenského nám. - pohazovali odpadky. Strážníci se k nim nechtěli přidat (ve službě se to nesmí), a tak pařbu ukončili. Chlapíky donutili místo uklidit a opustit. ‚Klucí'' neslyšně odešli o kus dál ke kostelu a chtěli pokračovat. Bystří strážníci je však vyčmuchali a opět pářku překazili.

Dne 24. srpna v odpoledních hodinách přivolala chatařka z místní kolonie strážníky z důvodu pohybu jí neznámého muže v opuštěné chatě.
Strážníci zastihli podezřelého na autobusové zastávce směr Stochov. Díky místní znalosti věděli, že jde o uživatele omamných látek s drobnou kriminální minulostí. Vzhledem k tomu, že se jednalo o nenásilné vniknutí do opuštěné chaty, byl vyrozuměn její majitel. Po poučení se rozhodl věc řešit sám.

Dne 26. srpna v brzkých ranních hodinách místní občanka požádala strážníky o kontrolu domu, jelikož jim alarm hlásí narušení a oni nejsou doma. Strážníci díky svým gymnastickým dovednostem překonali vysoké oplocení domu a zevní prohlídkou domu zjistili, že je vše řádně zajištěné.

Dne 27. srpna v poledne se zoufalý muž rozhodl konat, a proto vypustil pneumatiku u vozidla špatně parkujícího proti jeho domu. Bohužel se asi špatně rozhlédl a jeho počínaní viděl majitel vozidla i se svou přítelkyní. Ti okamžitě informovali strážníky. Ti oznamovateli udělili přiměřenou pokutu, a to za stání na zeleni. Spojili se i se záškodnickým sousedem, který uvedl, že už neví kudy kam a je zoufalý. Parkující vozidlo mu částečně brání při zajíždění s přívěsným vozíkem domů. Nebezpečné počínání muže bylo následně oznámeno příslušnému správnímu orgánu. *Stanislav Jahelka*

Paralympiáda objektivem Ludka Šiply





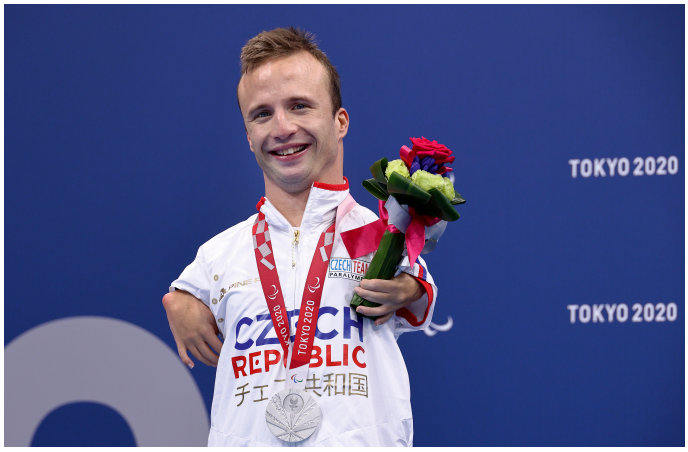

Luděk Šipla z Kamenných Žehrovic se jako jeden ze dvou českých profesionálních fotografů zúčastnil Paralympijských her v Tokiu. Dle předchozího slibu zaslal redakci několik svých snímků. Popisky jsou řazeny stejně jako snímky:
Zahajovací ceremoniál LPH, nástup českého týmu.
Pracovní prostor pro fotografy na plavání.
Stříbrný Arnošt Petráček v závodě na 50 metrů znak.
Tereza Brandtlová při kvalifikaci v lukostřelbě kategorie W1 s kladkovým lukem.
Stolní tenista Petr Svatoš, celkově třetí v družstvech.
Paralympijská plavkyně Vendula Dušková při tréninku na 200 metrů polohový závod.
Akční momentka z basketbalu vozíčkářů, zápas ve skupině USA × Austrálie.









Práce v knihovně je pro mě přesně ta pravá

*V městské knihovně se namísto dlouholeté stálice Jitky Sochorové objevila nová tvář. Patří půvabné mladé dámě **Žofii Kabelkové**, která se do týmu knihovnic zařadila začátkem prázdnin.*

Pochází z Jihlavy, v Novém Strašecí žije s malou dcerou a partnerem už pět let.

Stálé zaměstnání knihovnice je pro ni úplně neotřelá zkušenost, i když vzděláním je jistě člověk na svém místě. Vystudovala totiž bohemistiku (český jazyk a literaturu) na Filozofické fakultě Masarykovy univerzity v Brně.

Mluvenému slovu se věnovala coby moderátorka Českého rozhlasu, jazyku jako korektorka v novinách a k tvorbě vlastních textů tíhne od mládí. Žofie je zkrátka písničkářka a na zdejší hudební scéně se pohybuje už přes dvacet let.

*Její koncert si můžete přijít poslechnout **27. listopadu v kavárně Kaffka**, zahraje v rámci akce knihovny **Probuď se ke svobodě.***

Ani Žofii se však nevyhnulo období tvůrčí krize a hudba ji prý „opět chytila za šos" ve chvíli, kdy dcera povyrostla.

Intenzivně se k muzice vrátila paradoxně během coronavirové pandemie.

Příliv tvůrčí energie ji v průběhu loňského podzimu přiměl k rozhodnutí, že každý týden uvede v život jednu píseň.



Písničkářka Žofie *Foto Vladislav Steinbauer*

Skládala po nocích, natáčela doma naživo na telefon.

Songy postupně zveřejňovala na YouTube a svém webu zofiekabelkova.com.

Aktuálně je na spadnutí vydání třetího alba, tentokrát v produkci Matěje Porteše, a na to pomyslné čtvrté už má také dostatek materiálu. Své věrné fanoušky v době, kdy se nedalo hrát, neztratila, o čemž se přesvědčila na řadě vystoupení během uplynulého léta.



Žofie s kolegyněmi před knihovnou *Foto Radim Rybáček*

Žofie má plnou hlavu plánů, co všechno by se v rámci knihovny dalo uskutečnit a nadšení z nové práce z ní jen tryská.

Vyzkoušela jste spoustu různých činností. Teď je z vás pro změnu knihovnice. Proč?

Šťastná náhoda! Muzikantství v době pandemie není zrovna perspektivní činnost, a když se přímo v našem městě objevila příležitost přiblížit se opět k literatuře, kterou jsem studovala, neváhala jsem.

Myslím, že práce v knihovně je pro mě v tuto chvíli přesně ta pravá. Dostala jsem na starost dětské oddělení.

Těší mě procházet zdejší knižní fond, doplňovat nové literární lahůdky, a doporučovat četbu malým čtenářům a jejich rodičům. Mám radost, když je tu živo.

Sama čtu ráda, nejvíc asi české současné autory, i když poslední roky jsem kvůli malé dceři i únavě z nevyspání sledovala převážně jen dětskou literaturu.

Je tady krásná atmosféra a úplně bezvadný tým. Kolegyně jsou velmi vstřícné, trpělivé a ochotné mi pomoci. Je mi tu zkrátka milo.

Prozradíte některé své nápady pro knihovnu?

Strašecí je milé malé město, a tak bych byla ráda, kdyby naše knihovna spojila síly i s dalšími zdejšími institucemi.

Věřím, že se vzájemně můžeme posilovat a doplňovat. Hodně se těším na listopadový program Probuď se ke svobodě, jehož součástí bude například výstava zapůjčená organizací Post Bellum, přednáška pro studenty k mezinárodnímu Dni vězněných spisovatelů v knihovně nebo například koncert uznávaného básníka a písničkáře Jakuba Čermáka v hostinci Na Růžku i další události.



Žofie Kabelková *Foto Radim Rybáček*

V hlavě se mi líhne ještě mnoho aktivit. Věřím, že se nám podaří propojit se s dalšími strašeckými nadšenci, na něž se možná nabalí zase jiní lidé a zdejší kulturní prostor znovu trošku pookřeje.

Myslím, že právě po tom roce a půl coronavirového nečasu by stálo za to vydat se společně trochu dál. Mluvit spolu, ohleduplně narušovat různé zóny a bubliny, naslouchat si, vzájemně se inspirovat nebo hledat společnou řeč. A knihovna je k tomu přece naprosto ideální místo.

Přála bych si taky napojit knihovnu na zdejší výtvarníky, jako je třeba František Skála ml., Bára Satranská, která teď tvoří vizuál k naší listopadové akci, nebo Bára Tetaurová, ta pro nás teď jednou měsíčně vytváří omalovánku – možná jste ji v naší výloze už zahlédli. Bylo by bezva vtisknout prostředí knihovny osobitější ráz a zároveň se obklopit umem zdejších obyvatel. Šikovných lidí tu totiž máme habaděj!

Ráda bych také, abychom realizovali autorská čtení. A proto, jsou-li mezi vámi tvůrci beletrie, poezie, slam poetry atd., ozvěte se nám, prosím. Něco vymyslíme. Určitě bychom totiž chtěli do budoucna aktivně nabízet prostor zdejším autorům.

Je mi naprosto jasné, že ne všechny nápady se mi podaří zrealizovat. Prostě to tu budu s radostí pokoušet a ono se to třeba časem rozhýbe.

Jsem sice náplava, ale ve Strašecí jsem zapustila kořeny, mám kolem sebe skvělou partu kamarádů a je mi tu dobře.

Tím, že pocházím odjinud, nemám vůči místním žádné předsudky. Rozkoukávám se a poznávám se s novými a zajímavými lidmi. Pro mě je tohle město tak akorát velké a krásné pro život, ráda bych mu to nějak vrátila a byla tu co platná.

Jak chcete inspirovat děti ke čtení knížek?

Pokusíme se jim v regálech vylovit okouzlující knížky, které by je lákaly ke čtení. Ještě se toho samozřejmě mám hodně co učit a pořád jsem podrobně nezmapovala celé dětské oddělení, ale rozhodně každému malému čtenáři ráda pomůžu vybrat tu pravou knížku.

Děti jsou tu srdečně vítány odmalička. Jinak od září každou poslední středu v měsíci v pět hodin večer nabízíme znovu obnovené Předčítání pro předškoláky a malé školáky.

Spolupracujeme na programech pro mateřinky i školy. Ráda bych pro žáky a studenty zajistila více působivých odborných přednášek a besed.

A jako máma i milovnice knih zároveň můžu jen doporučit, aby rodiče společně s dětmi trávili čas nad knihou. Předčítali jim, vysvětlovali si neznámá slova, zamýšleli se nad obsahem příběhů, povídali si o svých zkušenostech, názorech a pocitech. Knihy mohou být dobrými průvodci, a čím dřív s nimi děti srostou, tím snáze z nich v budoucnu budou čerpat.

Čím je pro vás institut knihovny?

Je to pro mě vstřícný a inspirativní prostor, kde to dýchá. Místo, kde se lidé mohou setkávat a mluvit spolu, propojovat se a realizovat své nápady.

Přejeme Žofii splnění jejích plánů a přání, trpělivost a neúnavnost v jejich prosazování a spoustu inspirace do budoucna!

Lída Faflíková



Žofie na otevírání knihobudek *Foto Radim Rybáček*

POSVÍCENÍ VE FOTOGRAFII

Letošní zářijové posvícení se neslo v duchu tradičně pořádaných výstav a akcí. Zvláštní událostí bylo otevření stálé expozice děl Viktora Olivy v městské galerii a také přesunutí Včelařské výstavy do nové klubovny Na Fortně. *-lf-*

Foto Ivana Rezková











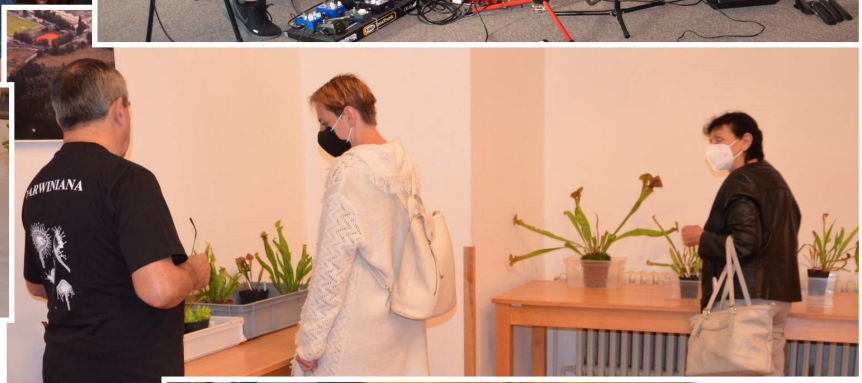







Říjnový program v knihovně

Srdečně zveme k návštěvě naší knihovny. I v říjnu jsme se pokusili sestavit zajímavý program, třeba vás nalákáme.

Hned na počátku měsíce 4.-8. října proběhne TÝDEN KNIHOVEN.

S radostí přivítáme nové čtenáře – budou mít od nás jako dárek registraci do konce roku zdarma. Našim stávajícím čtenářům pro změnu odpustíme pokuty za opožděně vrácené knihy v rámci čtenářské amnestie. Letošním mottem Týdne knihoven je udržitelnost. Přijďte si v průběhu celého měsíce října prohlédnout tematické plakáty a nechte své děti zahrát si hru na třídění odpadu.

Ve čtvrtek 21. října v 17 hod. přijede do naší knihovny PhDr. Daniel Švec s poutavou přednáškou **VZNIK REPUBLIKY**, vstupné je zdarma.

Co se dělo hodinu po hodině v onen historický den 28. října 1918?

Jaký vztah měl náš stát s Habsburky?

Co to znamenalo „bourat" Rakousko-Uhersko?

Mělo spojení s monarchií výhody? Daniel Švec probere tehdejší politickou situaci ve státě i v Evropě. Budeme mluvit o bojích legionářů, jež provázely vznik Československa, ale i o bojích následných, které souvisely se vznikem jeho hranic. Neopomineme ani tehdejší ekonomiku, kulturu a jiné souvislosti.

V samém závěru si promítneme letecké ukázky z filmů první republiky.



Daniel Švec *Foto Magdalena Marie Hanková*

Velmi aktuální dvouhodinový seminář **JSME DOSTATEČNĚ OBEZŘETNÍ K (DEZ) INFORMACÍM NA INTERNETU?** můžete zdarma navštívit přímo v naší knihovně v úterý 26. října v 16.00.

Tento diskusní seminář pořádá Novinářský inkubátor s cílem podpořit povědomí o dezinformacích a posílit mediální obezřetnost nejen starší generace v regionech.

Seminář začne přednáškou Zdeňka Svobody z Nadačního fondu LEPŠÍ SENIOR, který bude hovořit na téma mediální obezřetnost a jak ji lze zlepšovat pomocí kritického myšlení.

Se studentkou žurnalistiky Anetou Štokrovou, která působí jako externí redaktorka Radia Wave a lektorka mediálně vzdělávacích besed se studenty a učiteli v rámci projektu FAKETICKY, probereme nástrahy sociálních sítí očima mladé generace.

Zaměříme se i na to, jak novináři ověřují informace a dbají na kvalitu zpravodajství.

V prvním dni podzimních prázdnin, tedy ve středu 27. října v 17 hod., knihovna otevře svou pomyslnou náruč všem malým dětem.

Tentokrát se mohou těšit na **DRAČÍ ČTENÍ.** Nejenom že si budeme o dracích povídat a číst, ale děti si je tu mohou i vyrobit.

Jitka Tomšů

Stalo se...

S velkou radostí začala knihovna po roční covidové pauze vítat ve svých prostorách třídní kolektivy. V měsíci září nás navštívily všechny čtyři ročníky šesťáků, které se postupně seznamovaly se základní orientací v knihovně, řazením knih na regálech i s elektronickým katalogem. Učitelé si pro žáky už tradičně připravují malý test z knihovnických znalostí.

Také pro první ročníky gymnázia knihovnice připravily podobný program.

V jeho závěru studenti opět vypracovali malý školní kvíz. Je zajímavé sledovat a porovnávat, jak si žáci a studenti s otázkami poradí. Ve výsledku si všímáme, že děti ze základky jsou podstatně bystřejší, a když nevědí, nebojí se zeptat. Gymnazisté jsou nad věcí...

Jitka Tomšů



Ilustrační foto z archivu knihovny

Z nových knih

Tentokrát představujeme nabídku knížek, které v průběhu prázdnin knihovně zakoupil a věnoval Spolek bubákov.net. Jedná se vždy o kvalitní literaturu, vydávanou v menších nakladatelstvích a nižších nákladech, které si v množství literatury na trhu knihovnice mnohdy nevšimnou. Ale díky šikovnému nákupčímu jmenovaného spolku se tato literatura dostane přímo ke strašeckým čtenářům.

Mnohokrát děkujeme ☺

Pro dospěláky
Kratochvíl, Jiří – Liška v dámu
Kratochvíl, Jiří – Nevstoupíš dvakrát do téže řeky
Brdečka, Jiří – Vila mystérií
Brežná, Irena – Nevděčná cizinka
De Fombelle, Timothée – Alma: vítr se zvedá
Perec, Georges – Život návod k použití
Říhová, Zuzana – Cestou špendlíků nebo jehel
Kriseová, Eda – Mluvící hora
Clarková, Susanna – Piranesi
Pro děti
Král, Robin a kol. – Vynalezárium
Malý, Radek – Rozára a Černý Petr
Böhm, David – Hlava v hlavě
Böhm, David – A jako Antarktida
Okamura, Osamu – Město pro každého *Jitka Tomšů*

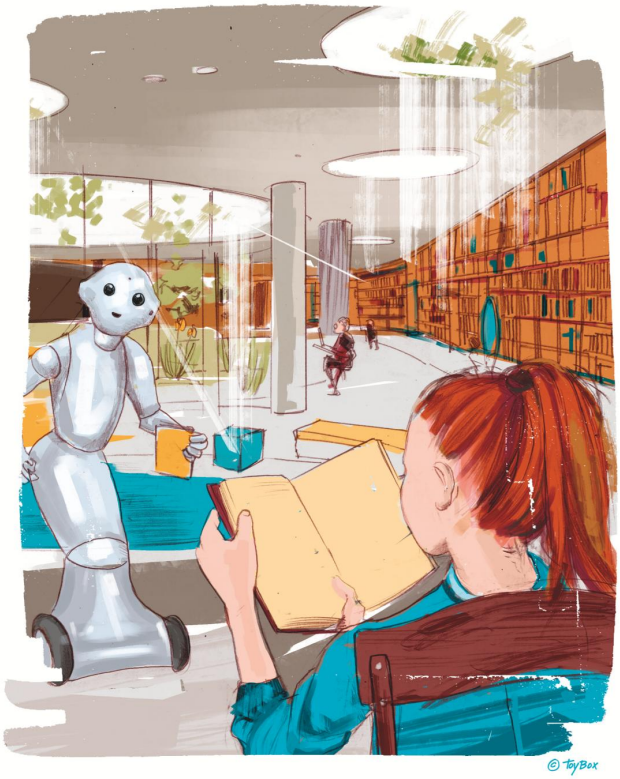

NOVINÁŘSKÝ INKUBÁTOR

JSME DOSTATEČNĚ OBEZŘETNÍ K (DEZ)INFORMACÍM NA INTERNETU?

Novinářský inkubátor pořádá diskusní seminář s cílem **podpořit povědomí o dezinformacích a posílit mediální obezřetnost nejen starší generace v regionech.**

KDY: 26. října 2021, 16:00 – 18:00
KDE: v Městské knihovně Nové Strašecí, adresa: Havlíčkova 1155, Nové Strašecí

Seminář začne přednáškou Zdeňka Svobody z Nadačního fondu Lepší senior, který bude hovořit na téma mediální obezřetnost a jak ji lze zlepšovat pomocí kritického myšlení.

Na panelu vystoupí také **studentka žurnalistiky Aneta Štokrová**, redaktorka Radia Wave Českého rozhlasu a lektorka mediálně vzdělávacích workshopů neziskové organizace Faketicky, která poukáže na nástrahy sociálních sítí očima mladé generace.

Součástí besedy bude i popis procesu, **jakým novináři ověřují informace** a dbají na kvalitu zpravodajství.

Vstupné je zdarma a bez registrace.

Kontakt na knihovnu:
email: knihovna@mknovestraseci.cz
tel: 313 572 219, mobil: 733 240 533, web: mknovestraseci.cz

Projekt vzniká za podpory **Americké ambasády v Praze**.

NOVINÁŘSKÝ INKUBÁTOR LEPŠÍ SENIOR fak(e)ticky US embassy

Přijďte na Náladu na Ladě!

Dne 9. října od 14 hodin se na louce směrem k ČLUZ uskuteční tradiční zábavné odpoledne pro děti Nálada na Ladě, pořádané sdružením Město pro rodinu – rodina pro město.

Letošní téma je Obrazy z dějin národa českého.

Zdeněk Doležal
za MPR-RPM



Madagaskar

čtvrtek 21.října 2021 od 19:00

vstupné 90,- Kč

promítá Petr Novák

Městská galerie Viktora Olivy
Okružní 934, Nové Strašecí

Znáte mě jako organizátora a moderátora, ale tentokrát se vám představím jako přednášející a povyprávím vám o svém cestování po Madagaskaru. Na tomto krásném, rudém, leč trošku drsném ostrově, jsem procestoval nejrůznějšími dopravními prostředky téměř 6.800 kilometrů, díky čemuž je má mysl obohacena o úžasné a neopakovatelné zážitky. Nepříjemným vystřízlivěním mi však bylo zjištění a přesvědčení se na vlastní kůži, že Madagaskar je ve skutečnosti úplně jiný, než jak je mnohdy představován v nejrůznějších televizních dokumentech. Přijďte se podívat jaká je realita a poslechnout si jaké bylo mé cestování a třeba i nasát inspiraci.

Pořádá odbor kultury, sportu a RP MěÚ Nové Strašecí ve spolupráci s Petrem Novákem

Rodinné konstelace i v Novém Strašecí

V životě se průběžně setkáváme se situacemi, pocity, emocemi, kterým úplně nerozumíme.

Občas je nedokážeme jen tak pustit z hlavy a snažíme se je různými způsoby vysvětlit, objasnit jejich původ.

K tomu mohou přispět i tzv. rodinné konstelace.

Jsou metodou osobního rozvoje a umožňují se na sebe, vztahy i zdraví podívat ze širšího úhlu pohledu a najít trvalé řešení potíží v jakékoli oblasti života. Pomohou pochopit, co je potřeba změnit, aby se nám dařilo lépe a cítili jsme se spokojenější.

Osudy předků nás totiž ovlivňují mnohem víc, než si obvykle uvědomujeme.

Jejich postoje, přesvědčení a nezpracované negativní emoce se nevědomě přenášejí z generace na generaci. Následně pak předurčují, jak se nám v životě bude dařit.



Marcela Pešková *Foto archiv M. P.*

Síla rodinných konstelací spočívá právě v osvobození od negativního vlivu tohoto dědictví.

Mnozí o nich jistě už slyšeli, možná je i vyzkoušeli, jiní nad nimi opovržlivě mávnou rukou nebo je rovnou považují za šarlatánství.

Těm, kterým není tato tématika cizí, nabízím možnost společného osobního setkání se mnou a s mou spřízněnou duší Helenou z kavárny Kaffka.

Zájemci o setkání ať prosím Helenu kontaktují, najdou ji každou středu v kavárně Kaffka vždy do 15 hod.

Sdělí jim další podrobnosti.

Více informací o mně a rodinných konstelacích najdete na mých webových stránkách www.caspromen.cz.

"Je mi 59 let, jsem rodačka z Kounova, kam z Prahy pravidelně dojíždím za otcem. Ráda se stavuji ve Strašecí. Oblíbila jsem si zdejší náměstí a kochám se i výzdobou před různými svátky. Těším se na setkání s vámi!"

Marcela Pešková

Klub cesty za poznáním

Děkujeme všem posluchačům za účast na první přednášce cyklu Hudba v životě člověka.

Vytvořili tak pevné jádro lidí, kteří mají trvalý zájem o pokračování programu a činnosti klubu.

Je zřejmé, že není možné trvale zmrazit zájmy lidí a možnosti setkávání. Jsme rádi, že právě hudba dala programu jasný start a budoucí inspiraci.

Pokračujeme další přednáškou 5. října pod názvem **Letem světem historických nástrojů od sklonku středověku po rané baroko (smyčcové nástroje v historii středověku a renesance)**. Přednášet bude Mgr. Vít Nermut, Dipl.- Mus. - vyučující profesor na strašecké ZUŠ.

V anotaci uvedl: "Krok za krokem se podíváme na historii vývoje smyčcových nástrojů v Evropě (fidula, virhuela de arco, viola da gamba, aj.) - v regionech středověké a renesanční Francie, Španělska nebo Čech za období vlády Jana Lucemburského a Karla IV. až po rozkvět houslí v Itálii 16. a 17. století. Přednášku budou doprovázet jak ukázky živé hudby hrané na originály a kopie historických hudebních nástrojů, tak hudba z CD. Doplněna bude rovněž obrazovými materiály."

V úterý **2. listopadu** proběhne další přednáška, v níž se budeme věnovat **České chrámové hudbě 18. století**. Tímto tématem nás provede Mgr. Karel Procházka – muzikolog a dirigent pěveckého sboru. Poznáme také významné i méně známé autory duchovní hudby na Kladensku.

Srdečně vás zveme na naučnou vycházku **Za zajímavostmi architektury Staroměstského náměstí**, která se uskuteční v sobotu **2. října** za doprovodu průvodkyně PhDr. Jiřiny Chrastilové. Doprava do Prahy je individuální a sraz je v 10 hodin u pomníku Jana Husa.

V případě zájmu se, prosím, přihlaste v pokladně muzea.

Přednášky Klubu cesty za poznáním se konají zpravidla v úterý od 17 do 18.30 hodin v přednáškovém sále muzea. Členský příspěvek na celý školní rok je 200 Kč, individuální vstupné na jednotlivé přednášky je 30 Kč.

Více informací naleznete na webu muzea www.muzeumtgm.cz.

Věra Hrubešová, Barbora Honzíková

Pozvánka do muzea

Nastal podzim – čas, kdy se postupně zkracuje den, ubývá slunečního svitu a do našeho nitra se začíná vkrádat splín a melancholie. Zároveň je to ideální doba pro návštěvu různých kulturních institucí a akcí, abychom těmto náladám nepropadali a udrželi si pozitivní mysl, která je tak důležitá pro naše zdraví. Budeme rádi, zaujme-li vás některá z našich akcí natolik, že budete i nadále muzeum navštěvovat a projevovat nám přízeň.

Do 10. října máte možnost potěšit se výstavou Zuzany Stehnové a pokochat se portréty, akty i např. fashion ilustracemi. Máme také pro všechny příchozí jeden dobrovolný úkol – autorka prosí návštěvníky, zda by jí pomohli vymyslet název jednoho obrazu. Bude zrovna váš návrh ten pravý?

Výstavu jsme doplnili i ukázkou textilní tvorby v podobě autorských hraček, které autorka vyrábí na zakázku. Prohlédnout si je můžete také na fb Novostrašecká zašívárna a na Instagramu moje.zasivarna.

Den, co den potkáváme mnoho lidí, mnoho tváří. Ani je všechny nevnímáme. Někdo nás ale zaujme, ‚osloví'... a když máme s sebou fotoaparát, mačkáme



spoušť a začne vznikat soubor fotografií ‚TVÁŘE'. Pojďme se do nich zadívat... Srdečně vás zveme **od 14. října na výstavu Stanislavy Perlínové**, která v našem muzeu už několikrát své fotografie vystavovala.

Stanislava Perlínová se narodila v roce 1959 na Kladně. Po maturitě na Gymnáziu v Novém Strašecí pokračovala ve studiích na Pedagogické fakultě.

V roce 1983 pracovala jako učitelka na ZŠ v Kamenných Žehrovicích, po mateřské učila na ZŠ v Praze 3. Poté nastoupila jako odborná a posléze jako výtvarná redaktorka redakce slovanských jazyků ve Státním pedagogickém nakladatelství v Praze. Od roku 1991 pracuje jako překladatelka u Policie ČR.

Fotografování se Stanislava Perlínová věnovala již na vysoké škole. S přáteli a kolegy z fakulty začala vystavovat i své výtvarné práce. V devadesátých letech publikovala fotografie v časopisech Skauting, Podkarpatská Rus a tematicky zaměřených sbornících. Jsme poctěni, že opět vystavuje u nás a to **do 14. listopadu**.

Sledujte, prosím, i nadále webové či fb stránky muzea, případně vitríny na náměstí a u muzea, kde budeme informovat o změnách v případě zhoršení epidemiologické situace.

Děkujeme a těšíme se na vaši návštěu.

Barbora Honzíková

Pěvecký talent ze sousedství v galerii Viktora Olivy

Rakovnický rodák, nyní student klasického zpěvu na Pražské konzervatoři, **Marek Žihla** se díky svému výraznému nadání a osobnímu šarmu postupně dostává do povědomí odborné i laické veřejnosti.

Strašečtí milovníci operního zpěvu budou mít možnost poznat ho naživo na **recitálu v Městské galerii Viktora Olivy ve středu 20. října od 19 hodin**. Jako obvykle ho na klavír doprovodí jeho oblíbená učitelka z rakovnické ‚zušky' Radka Dědičová.

Marek není jen standardním studentem klasického zpěvu, dosahuje vynikajících výsledků a úspěchů snad ve všech absolvovaných soutěžích.

V roce 2019 se zúčastnil Písňové soutěže Bohuslava Martinů, kde se stal absolutním vítězem. Kromě toho získal cenu Zory Jehličkové a cenu nadace Život Umělce. V témže roce se zúčastnil Mezinárodní pěvecké soutěže Antonína Dvořáka v Karlových Varech, kde vyhrál kategorii Operní naděje.

V roce 2019 absolvoval masterclass se zaměřením na interpretaci hudby J. J. I. Brentnera a v roce 2020 se zaměřením na hudbu J. C. F. Fischera, vždy pod



vedením sopranistky Gabriely Eibenové. Aktivně spolupracuje také s Barokním orchestrem Pražské konzervatoře pod vedením dirigenta Jakuba Kydlíčka. V červenci tohoto roku debutoval na festivalu Smetanova Litomyšl, kde účinkoval v opeře Ariadna od Bohuslava Martinů v roli Bojovníka z Athén. V témže měsíci stihl také debutovat jako Vašek v Prodané nevěstě Bedřicha Smetany.

V divadelní sezóně 2021/22 bude debutovat na jevišti plzeňské opery J. K. Tyla v opeře Alceste od Christopha Willibalda Glucka, kde se představí v roli Evandra.

Pochopitelně se o Markově výjimečném talentu (kromě jiných tiskovin) už několikrát psalo v týdeníku Raport, naposled v č. 37 z letošního 14. září.

Na Rakovnickém nokturnu totiž opět oslnil publikum krásným hlasem a jemu vlastní milou bezprostředností.

Věříme, že si Marka Žihlu zamilují i strašečtí posluchači a jeho debut ve zdejší galerii bude mít další pokračování.

Lída Faflíková

Milé vzpomínání

Dne 24. března 2021 opustil tento svět úžasný člověk - RNDr. Bohumil Chochola.

Na jaře nám bohužel covidová situace nedovolila, abychom se s ním všichni rozloučili tak, jak by si zasloužil. Rádi bychom proto pozvali všechny, v jejichž srdcích a myšlenkách Bohoušek stále zůstává, na vzpomínkový večer pod názvem „...děti moje".

Přijďte si společně **6. 11. od 18 hod**. připomenout na Růžek do Pecínova krásné chvíle, které jste s ním prožili.

Za rodinu a za soubor Čtyřlístek

Tereza Mlynaříková



POZOR!

Zločin v Posázavském Pacifiku o týden dřív!

Upozorňujeme držitele vstupenek na divadelní představení Ondřeje Havelky a Martina Vačkáře Zločin v Posázavském Pacifiku na změnu termínu konání.
Představení bude odehráno v neděli 24. října a nikoliv 31. října, jak bylo avizováno. Vstupenky zůstávají v platnosti, začátek v 19 hod. v NKC.
Za změnu termínu se divákům omlouváme. *-red-*

Svatopluk Čech – básník a spisovatel

21. 2. 1846 Ostředek – 23. 2. 1908 Praha

V minulém čísle jsme zavítali do Zbečna za operním pěvcem Hanušem Theinem.

A u Berounky ještě nějaký čas zůstaneme, konkrétně v Křivoklátě. S ním je spojen osud řady významných českých osobností, a to nejen z dávné historie. Dnes si připomeneme, jaké události zavedly na Křivoklát slavného českého básníka a spisovatele Svatopluka Čecha.

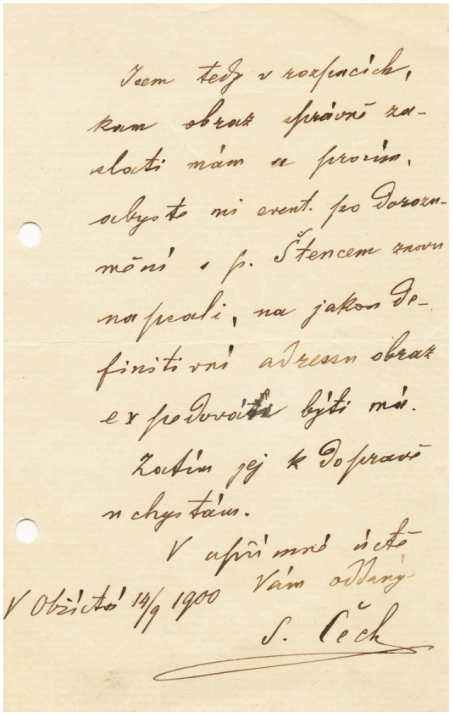

Třístránkový rukopisný dopis s podpisem S. Čecha týkající se zapůjčení obrazu Jožky Úprky „Jarní nálada“ na výstavu. (1900)

Narodil se v Ostředku u Benešova. Jeho otec byl panským hospodářským správcem a českým vlastencem. Především jeho povolání bylo důvodem častého stěhování celé rodiny v době básníkova mládí.

Část dětství prožil ve svém rodišti, pak vždy poměrně krátce v dalších působištích.

Asi největší vliv na jeho další vývoj měl několikaletý pobyt v Litni na Berounsku, kde objevil kouzlo knížek a celé dny trávil v otcově knihovně. Později vystudoval v Praze piaristické gymnázium a práva. Pracoval jako novinář, byl redaktorem Světozoru, Lumíru, přispíval do almanachu Ruch a časopisu Květy.

Svatopluk Čech hodně cestoval a navštívil řadu evropských zemí.

Jeho dílo je rozsáhlé a žánrově velmi pestré. Asi nejznámější z jeho tvorby jsou satirické prózy s fantastickými příběhy pana Broučka.

Vazba Svatopluka Čecha na Křivoklát má celkem jednoduché, ale smutné vysvětlení.

Jeho mladší sestra Marie bohužel onemocněla tuberkulózou v době, kdy proti této nemoci ještě nebyla známá účinná léčba.

Jedinou možností, kterou mohlo tehdejší zdravotnictví nabídnout, byl pobyt na čerstvém vzduchu doplněný dobrou stravou.

Proto básník sjednal pro svoji sestru, která pocházela z deseti sourozenců, pobyt uprostřed křivoklátských lesů. Zajistil jí bydlení v rodině ponocného Skleničky v chalupě u lesa.

O nemocnou Svatoplukovu sestru pečovala panímáma Skleničková. A právě během nemoci své sestry básník Svatopluk Čech na Křivoklát velmi často jezdil.

Při návštěvách se chodil stravovat do hotelu Sýkora, kde byl také od roku 1908 umístěn Čechův reliéf s pamětní



Reliéf původně umístěný v Hotelu Sýkora
Foto F. Frolík

deskou, který dal zhotovit restauratér Richard Sýkora.

Bohužel ani křivoklátský vzduch Marii Čechové nepomohl a 1. července 1892 ve věku 33 let zemřela.

Byla pochována na křivoklátském hřbitově, když Svatopluk Čech vypravil její pohřeb včetně doprovodu souboru křivoklátských zpěváků.

A do hudební oblasti zavítáme na Křivoklát i příští měsíc, tentokrát do světa operní hudby.

František Frolík



Tabulka s reliéfem *Foto František Frolík*


HALLOWEENSKÁ
DISCO
s Bárou Ladrovou
14. 11. 2021
od 15 hodin v sále NKC
Vstupné: dospělí 45 Kč
děti 30 Kč
Pořádá: Odbor kultury, sportu a RP pod MěÚ Nové Strašecí


SETKÁNÍ S PÍSNIČKOU
od 15:00
v NKC
13. října 2021
Taneční odpoledne se světovými evergreeny
Hraje: hudební skupina Premiera
pod vedením M. Wachtla
Vstupné: 60 Kč
Pořádá město Nové Strašecí


Kinokavárna
11. 10. 2021
v 19 hodin český film
PRVOK, ŠAMPÓN,
TEČKA A KAREL
Bar otevřený hodinu před programem. Vstupné 90 Kč
Vstupenky je možné zakoupit na webových stránkách
https://vstupenky.novestraseci.cz
nebo na pokladně hodinu před začátkem představení.
PECHLÁT ŠVEHLÍK ČERMÁK HOFMANN
11. 10.
FILM PATRIKA HARTLA
PRVOK, ŠAMPÓN,
TEČKA A KAREL
V KINECH OD 29. 7. 2021

Úspěchy žáků ZŠ v matematice v minulém školním roce

Tak jako výuka během tohoto školního roku probíhala distanční formou, tak i matematické soutěže, kterých se žáci naší školy zúčastnili, probíhaly na dálku v on-line podobě.

Pro školní rok 2020/21 organizátoři připravili v on-line verzi dvě tradiční soutěže: Matematickou olympiádu a Matematického klokana.

Matematická olympiáda

Po úspěšném absolvování školního kola se někteří žáci v jednotlivých kategoriích skvěle umístili v rámci okresu takto:

Kategorie Z-6 (6. ročník)

1. – 4. místo Samuel Hamadej (6. A), Lukáš Litavský (6. A), Antonín Mikulka (6. A)

Kategorie Z-7 (7. ročník)

2. – 3. místo Sára Maříková (7. A)

Kategorie Z-8 (8. ročník)

1. – 3. místo Saša Blažek (8. A)

Kategorie Z-9 (9. ročník)

3. místo Karolína Hajná (9. A)

Úspěšnými řešiteli ve svých kategoriích byli i Zlata Matějovičová (6. A), Barbora Belušová (6. A), Adam Kleindienst (7. A), Iveta Veličková (7. A), Jaromír Staš (7. A), Beata Tlustá (7. A), Milan Tlustý (8. A), Radek Korf (8. A), Šimon Jadlovský (9. A), Tereza Schořálková (9. A).

Matematický klokan (okres Rakovník)

Kategorie KLOKÁNEK (4. – 5. ročník)

1. místo Sofie Blažková (5. B)

2. místo Natálie Kulhánková (4. D)

Kategorie BENJAMÍN (6. – 7. ročník)

3. místo Antonín Mikulka (6. A)

Kategorie KADET (8. -9. ročník)

1. místo Radek Korf (8. A)

Do desátého místa se ve svých kategoriích umístili Samuel Hamadej (6. A), Hana Kozlíková (8.A), Karolína Hajná (9. A), Tereza Peková (9. A).

Všem žákům děkujeme za výbornou reprezentaci zdejší základní školy!

Kabinet matematiky, ZŠ Nové Strašecí

Redakce měsíčníku se omlouvá za opožděné uveřejnění článků Zeměpisná olympiáda a Matematické soutěže žáků ze zdejší ZŠ z konce minulého školního roku. Stalo se tak nedopatřením. *-red-*

Poprvé ve škole

Dne 1. září nastoupilo v ZŠ Nové Strašecí do čtyř prvních tříd 93 prvňáčků. Pozdravit je přišel starosta města Karel Filip, ředitel školy Petr Chochola a starostové okolních obcí.

Celkem školu v letošním roce navštěvuje 864 dětí na prvním a druhém stupni. Všichni si kromě zdraví a školních úspěchů přejí, aby už nebyly další omezení a distanční výuka.

-red-



Jedna ze čtyř letošních prvních tříd *Foto Ivana Rezková*

Slavnostní imatrikulace studentů 1. ročníku

Ve středu 8. září proběhlo již tradiční přivítání nových studentů strašeckého gymnázia. Po slavnostním zahájení promluvil ke studentům i jejich rodičům pan starosta Karel Filip.
Následovalo představení pedagogického sboru, projev ředitele školy a poté představení nových studentů podáním ruky panu starostovi a také řediteli.

Noví studenti si kromě Pamětního listu odnášeli i vědomí, že něco nového právě začíná. Držme jim palce!

Richard Spiegl



Studenti 1. A Gymnázia J. A. Komenského *Foto -ir-*



Studenti 1. B Gymnázia J. A. Komenského *Foto -ir-*

Zeměpisná olympiáda – letos opět online

V průběhu letošního února a března již tradičně proběhlo pro žáky 2. stupně základní školy postupně okresní a krajské kolo **Zeměpisné olympiády**.
Obě kola byla vzhledem k uzávěře škol organizována online, a to prostřednictvím informačního systému Masarykovy univerzity v Brně, která soutěž zaštiťuje.

Ze školního kola byli pro soutěž vybráni žáci napříč všemi ročníky druhého stupně, tedy od šesťáků po deváťáky.
Pro všechny byla letošní olympiáda opět výzvou, neboť online podoba byla jiná než v loňském roce. Navíc online formou proběhla nejen v kole krajském, jako právě loni, ale i v kole okresním.

V kategorii nejmladších žáků, tedy šesťáků, se účastnili Ondřej Froněk, Adam Šaroch a Matias Tuček (6. A).

Kategorii odpovídající sedmému ročníku reprezentovali Sára Maříková, Ondřej Nikodým a Richard Zajíček (7. A).

V kategorii C, kam jsou řazeni žáci osmého a devátého ročníku, bojovali Saša Blažek, Hana Kozlíková (8. A) a Karolína Hajná (9. A).

Podoba okresního a poté i krajského kola zůstala obsahově nezměněna.

Žáci poměřili své síly v práci s atlasem, v testu geografických znalostí a v praktické geografické části.

Okresní kolo naši žáci skutečně ovládli, a i proto se do krajského kola probojovala většina z nich.

Postoupili ti, kteří obsadili v kole okresním 1.-3. místo.

Výsledky okresního i krajského kola uvádíme níže.

Okresní kolo:
Kategorie A (6. ročník):
Adam Šaroch – 2. místo
Matias Tuček – 3. místo
Ondřej Froněk – 4. místo

Kategorie B (7. ročník):
Sára Maříková – 1. místo
Ondřej Nikodým – 4. místo
Richard Zajíček – 5. místo

Kategorie C (8. a 9. ročník):
Saša Blažek – 1. místo
Karolína Hajná – 2. místo
Hana Kozlíková – 3. místo

Krajské kolo:
Kategorie A (6. ročník):
Adam Šaroch – 19. místo
Matias Tuček – 28. místo

Kategorie B (7. ročník):
Sára Maříková – 14. místo

Kategorie C (8. a 9. ročník):
Hana Kozlíková – 4. místo
Saša Blažek – 19. místo
Karolína Hajná – 20. místo

Všem řešitelům Zeměpisné olympiády děkujeme za jejich účast a gratulujeme k úspěchům.

G. Raichová a R. Petříková
vyučující zeměpisu

Vezmi sovu na výlet

*Na konci června vyhlásilo naše gymnázium velkou prázdninovou výzvu **„Vezmi sovu na výlet“**. Proč?*

V době návratu do škol po epidemii jsme chtěli navázat na upevňování vztahů mezi studenty a školou a samozřejmě mezi studenty samotnými.

Budovat naši komunitu, v níž si navzájem sdílíme své zážitky z letních aktivit.

Chtěli jsme také oslovit širší veřejnost, především žáky devátých tříd. V časech distanční výuky nebylo možné navštívit základní školy a gymnázium představit. Klasické burzy škol se nekonaly.

Bylo tedy nutné přiblížit se našim potencionálním uchazečům pomocí sociálních sítí. Celý nápad se zrodil během školení zaměřeného na internetový marketing pro školy.

Jak výzva probíhala?

Studenti i učitelé dostali na prázdniny placku s logem sovy, aby každému dělala společnost na cestách a výletech. Všichni tak byli osloveni výzvou: **„Ber si sovu s sebou a foť se s ní!“**

Součástí výzvy byly i dvě soutěže, jedna týmová a jedna individuální. Týmovou soutěž měla vyhrát třída, která poslala nejvíce fotografií, individuální pak byla o nejhezčí snímek.

Studenti obdrželi přesné instrukce, jak při soutěži postupovat:

1) Na výletě, dovolené či při aktivitách se vyfoť s plackou sovy. Buď ale opatrný a zbytečně neriskuj!

2) Přidej fotku na Instagram nebo ji pošli rovnou na uvedený školní e-mail.

3) Označ polohu nebo místo, kde se sovou jsi.

4) Fotku budeme sdílet na školních sociálních sítích. Místa pobytu sovy zaneseme do mapy a na konci prázdnin uvidíme…

A výsledek?

Během 62 dnů, kdy výzva probíhala, navštívila sova spolu se studenty čtrnáct zemí a ozvala se s 2012 snímky.

Výsledky jsme zhodnotili a vyhlásili na školním dvoře dne 2. září. Úplně první příspěvek poslala Natálka Nedvídková ze 3. B.



Dortíky pro vítěze

Nejvíce fotek (226) zaslala Eliška Hégrová z 2. B.

V týmové části soutěže vyhrála 4. A s celkem 438 snímky.

A protože všechny fotky byly krásné a vybrat z nich tu nejkrásnější byl úkol nad naše síly, přistoupili jsme k losování:

První místo za nejhezčí fotku tak vyhrála Nikola Ilkiv ze 4. B.

Na jejím obrázku jsme se mohli potěšit zámkem Dobrohoř. Ten najdete v srdci České Kanady. Vítězové si pak pochutnali na dortíčcích, které věnovala paní Barbora Balánová z BBcoffe v Novém Strašecí. Děkujeme!

A co na to studentka Eliška Hégrová, autorka nejvyššího počtu snímků?

Na náš dotaz odpověděla stručným vyjádřením:

„Na konci školního roku, kdy všichni měli plnou hlavu prázdnin, jsme společně s vysvědčením dostali překvapení v podobě sovy: „Berte ji s sebou na výlet a foťte!“

To bylo přesně něco pro moji soutěživou duši. A tak se sova stala mojí společnicí na cestách.

Po prvním vyhlášení výsledků byla naše třída poslední. Přesně v tu chvíli jsem si řekla, že to tak nenechám a vytáhnu nás na bednu.

Takže jsme využívali všechen volný čas a objevovali krásy Česka. Postupem času mi bylo čím dál tím víc líto těch, co se museli probírat mým spamem fotek, zveřejňovat je a zapisovat, protože jich nebylo zrovna málo.

A potom přišel konec prázdnin a s ním i konec soutěže. Když ve čtvrtek 2. září proběhlo vyhodnocení výsledků a zaznělo moje jméno ve spojitosti s největším počtem zaslaných fotek, tak mě to lehce překvapilo. Byla jsem ráda, že moje úsilí nepřišlo nazmar.“

Gymnázium tak vypsalo už druhou výzvu. Jejími hlavními organizátory byli kolegové Jaroslava Večeřová a Zdeněk Suchý.

Také jim patří dík za nápaditost.

Richard Spiegl

Podzimní bazar

Tradiční podzimní bazar dětských a dámských věcí, sportovních potřeb a hraček se bude konat 16. října ve školní jídelně ZŠ od 8 do 11 hod.
Bližší informace a pokyny budou poskytnuty na tel. čísle 605 216 135 Gabriela Horáková.
Všichni jste srdečně zváni!

Gabriela Horáková

Střípky z adaptačního kurzu

První ročník gymnázia zahájil školní rok třídenním adaptačním kurzem, tentokrát ve Vojtově mlýně u Čisté.

Autobus tam studenty dopravil hned prvního září po slavnostním uvítání ve škole.

Jak naši prváci adapťák vnímali? Co jim přinesl? Na dotazy odpovídali sami v anketě:

Jaké aktivity mě bavily a proč?

- Bavily mě práce s třídními učiteli, protože jsem se při nich nejlépe poznala se svými spolužáky. (Kytička)
- Bavilo mě batikování, taky vymýšlení a uskutečňování programu pro druhou třídu. (Anonym)
- Orientační běh, protože jsme museli spolupracovat a bylo to i s řádným pohybem. (Pavel)
- Středeční hra [noční bojová hra], protože to bylo zábavné a dost jsme se nasmáli. (Ahoj)
- Vymyslet a realizovat večerní program pro druhou třídu. Bylo fajn, že jsme se okamžitě shodli a pomohli si. (D. G.)
- Bavil mě ping-pong a tenis, protože u toho byla legrace. (Anonym)
- Bavila mě střelba ze vzduchovky, protože mám rád zbraně. (M. B.)

Co se mi v areálu Vojtova mlýna líbilo?

- Snídaně a různá sportoviště (hřiště na fotbal, na volejbal, na tenis, bazén…). (XXX)
- Že tu nebyl signál. Byli bychom více na telefonech, takhle jsme se bavili společně. (Anonym)
- Líbila se mi sportovní hřiště. (B. T.)
- Líbilo se mi, jak se scházíme společně v jídelně a potůček, protože mám rád vodu. (Fantomas)
- Prostředí, lesy, rybník. (Anonym)

Co mě překvapilo? Co jsem opravdu nečekal?

- Lidé, se kterými se dá bavit. Příjemní učitelé. (Dominik)
- Překvapil mě kolektiv, protože je tu hrozně moc fajn a všichni si pomáhají. (Anonym)
- Že zapadnu do kolektivu a najdu si tolik nových přátel. (ABCDEF)
- Super učitelé, super noví kamarádi. (Kačka)
- Všichni nás berou skoro jako dospělé. (Eko)
- Že je v programu napsané divadlo. (Anonym)
- Nečekal jsem tak rozsáhlé sportovní vybavení areálu. (Anonym)

Co si budu navždy pamatovat?

- Orienťák. Určitě na něj nikdy nezapomenu, na to, jak jsme se přes kopřivy brodili houštím a najednou jsme stáli po kotníky v rybníce. (Kytička)
- Navždy si budu pamatovat, jak jsme běhali v lese s baterkami a hledali jsme citáty na stromech nebo jak jsme při orienťáku prošli potůčkem s kopřivami. (Anonym)
- Dlouho si budu pamatovat táborák, hlavně úplně poslední píseň Není nutno. Líbilo se mi, jak jsme se chytli kolem ramen, houpali se spolu a zpívali. To byla jedna z nejhezčích chvil. Zahřála mě na duši. (Anonym)
- Určitě opékání špekáčků i samotný oheň. (Anonym)

Co mi adaptační kurz dal?

- Jak se k sobě mají lidé chovat. (K. P.)
- Dal mi spoustu nových kamarádů a super třídní. (D. G.)
- Doufám, že mám nové kamarády. Budu si víc vážit své postele. (Fantomas)
- Našla jsem tu spoustu úžasných lidí, se kterými se budeme v budoucnu určitě bavit, dokonce máme i stejné koníčky. Určitě byl adapťák lepší možnost, než sedět tiše ve třídě a koukat do zdi. (Anonym)
- Zjištění, že pro mě Strašecí bylo nejlepší volbou. (Anonym)

Richard Spiegl



Sportování na adaptačním kurzu *Foto archiv autora*

Rozloučení s létem s odstupem

Bez nějakého vychloubání lze jen konstatovat, že se zábavné odpoledne na fotbalovém hřišti velmi vydařilo.

Přispělo k tomu krásné počasí, zkušení pořadatelé i spousta návštěvníků dychtivých si hrát a soutěžit.

Strašečtí hasiči i městští policisté připravili pro děti množství ukázek ze svých oborů, některé si mohly i vyzkoušet.

Děti si vyráběly papírové houby s Ivanou Rezkovou a fronta se tvořila u malování na obličej s Pavlou Hotskou. Největší zájem byl asi o skákací hrad, který zapůjčili hokejisté Rytíři z Kladna.

Děti malovaly obrázky na chodník, soutěžily s nafukovacími balónky a pochutnávaly si na skvělých koláčích, které sponzorsky napekla paní Špáňová ze šanovské pekárny.

To vše se dělo pod vedením moderátora Dana Adama z Rádia Relax.

O drobnou tombolu se vzorně postarala paní učitelka Pavlína Tondrová.

Užili jsme si to.

text a foto Jitka Samšuková







Tajemný Vyšehrad, Praha-III. díl

Památné místo českých dějin opředené legendami a mýty považované romantickými historiky za sídlo bájných knížat v čele s Libuší a Přemyslem.

To je Vyšehrad, jeden ze symbolů české státnosti. Jeho rozlehlý areál na strmé skále nad Vltavou je výraznou dominantou jižní části Prahy.



Pohled na Vyšehrad od Vltavy *Ilustrační foto*

Největší sakrální stavba své doby

Zprvu tu stávalo knížecí hradiště, pak středověký hrad, a nakonec mohutná barokní pevnost s rozlehlými kasematy.

Dávnou minulost připomíná kromě románské rotundy sv. Martina (r. 1100) i v jádru gotická a pak novogoticky přestavěná katedrála sv. Petra a Pavla.

Archeologové pod ní odkryli základy románské baziliky postavené okolo roku 1000 n. l. Bazilika měřila na délku 110 m a ve své době byla největším sakrálním objektem předhusitské Prahy.

Pod podlahou kostela by měla být krypta a v ní údajně ostatky Přemyslovců Vratislava II., jeho bratra Konráda, Soběslava I. a II., ale zatím bylo pátrání po nich bezvýsledné.

Je však faktem, že zde byly nalezeny předměty denní potřeby z tzv. pozdní doby kamenné (nazývané též měděné) z 4. - 2. tis. př. n. l.

Význam Vyšehradu povýšil Karel IV.

Dobu největší slávy Vyšehradu v jedenáctém století, kdy se stal na určitou dobu sídlem prvního českého krále, přemyslovského knížete Vratislava I., chtěl připomenout i Karel IV. a z úcty k předkům se rozhodl obnovit jeho význam.

Do Korunovačního řádu, který sám sepsal, zařadil také povinnost vykonat v předvečer korunovace pouť na Vyšehrad, kde jsou budoucímu králi ukázány lýkové střevíce a mošna Přemysla Oráče.

Sám tuto pouť vykonal dne 1. září 1347 jako první.

V místě zpustlého románského dvorce dal potom postavit honosný královský palác a při něm domy pro personál, vodovod a školu. V dalších letech pak zbudoval nové opevnění s cimbuřím, věžemi, fortnami a dvěma branami.

Bohužel husité 1. listopadu 1420 Vyšehrad dobyli, vyplenili a proměnili v ruiny.

Slavín – národní pohřebiště

Ze starého vyšehradského hřbitova, který existoval již v roce 1260, vzniklo z podnětu probošta Václava Šulce v sedmdesátých letech 19. století národní pohřebiště. Svou dnešní podobu hřbitov získal v roce 1869 a patří k našim nejvýznamnějším.

Má rozlohu 0,81 ha a je zde pochováno na 600 důležitých osobností ČR – spisovatelů, vědců, básníků, výtvarných umělců, skladatelů, herců, lékařů a politiků.

Součástí hřbitova na jeho východní straně je monumentální hrobka Slavín – společné místo posledního odpočinku národních velikánů.

Osobnosti našich dějin

Mezi spisovateli a básníky zde najdeme jména jako Karel Čapek, Svatopluk Čech, František Hrubín, Božena Němcová, Jan Neruda, Vítězslav Nezval, Jaroslav Vrchlický a Karel Hynek Mácha.

Básník byl na přání lidí nejprve pohřben v Litoměřicích. Převoz do Prahy se uskutečnil až 7. května 1939, vlastenci totiž nechtěli tohoto velikána nechat na území Sudet. Byla z toho velká národní manifestace proti fašismu.

Z dalších zde pochovaných osobností jsou to skladatelé Bedřich Smetana, Antonín Dvořák, Jiří Malásek, Karel Nedbal, houslista Jan Kubelík, sochař Jan Myslbek, malíři Mikoláš Aleš, Alfons Mucha. Dále architekt Jan Kaplický, herci Jiří Adamíra, Radovan Brzobohatý, Vlasta Burian, Rudolf Deyl starší i mladší, Karel Höger, Nataša Gollová, Jaroslav Marvan, Ladislav Pešek, Vladimír Ráž, Marie Rosůlková, Zdeněk Štěpánek, Bohouš Záhorský, fotbalista Pepi Bican a mnoho dalších.

Pouze symbolický hrob s pomníkem tu mají dvě významné osobnosti. První je právnička a politička Milada Horáková, která byla popravena v Praze na Pankráci, druhou je malíř a spisovatel Josef Čapek, který zahynul v dubnu 1945 v koncentračním táboře Bergen – Belsen.

Jak se na Vyšehrad dostaneme

Máme dvě možnosti, jet autem nebo metrem.

Pojedeme-li metrem, zaparkujeme auto na Zličíně. Metrem dojedeme na stanici Florenc, kde přestoupíme na trasu C (červená) a tou dorazíme až na stanici Vyšehrad.

Do cíle cesty nás asi po 15 min. dove-

dou hnědé informační značky. Zvolíme-li cestu autem, pak trasu na Barrandovský most zná asi každý.

Z něho odbočíme doprava na Braník a centrum. Pokračujeme podél Vltavy až k Vyšehradské skále, projedeme tunelem a před Železničním mostem se dáme doprava ul. Vnislavovou.

Po asi 1 km odbočíme za parčíkem doprava do Lumírovy ul., kterou vyjedeme až k parkovišti Na Bučance před Táborskou bránou. Tou se vydáme k Vyšehradu.

Památné místo našich dějin

Ulice V Pevnosti nás okolo Jedličkova ústavu dovede k Leopoldově bráně, za níž vidíme románskou rotundu sv. Martina z roku 1100.

Další prohlídkovou trasu si už zvolíme sami. Někdo se dá po horní části opevnění s krásnými vyhlídkami na Vltavu a pak se půjde podívat do katedrály sv. Petra a Pavla a prohlídku Slavína si nechá na konec.

Jiní to třeba udělají obráceně.

Není nutné se bát, že zabloudíme, vše je na malém prostoru.

Největší keltské oppidum na našem území

Po magickém zážitku lze motorizovaným turistům nabídnout ještě jednu zajímavost v krásné přírodě. Keltské oppidum Závist, které je vzdálené pouhých jedenáct kilometrů (17 min.).

Protože s Kelty je spojován nález světového významu v blízkosti Nového Strašecí – opuková hlava druida, je to docela příhodný tip.

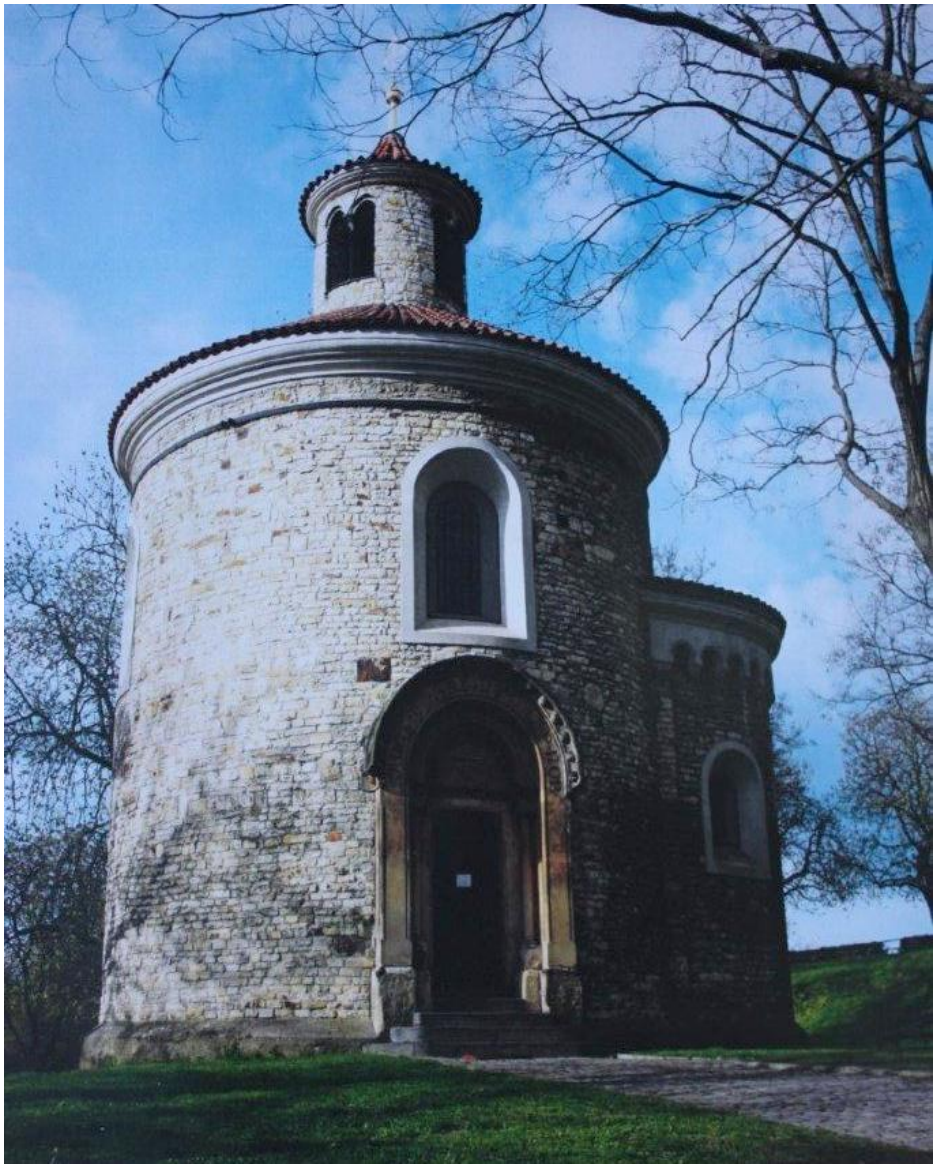

Rotunda sv. Martina *Foto archiv V. Kozla*

Kudy na Závist

Z Vyšehradu pojedeme stejnou cestou zpět. Tedy podél Vltavy zpátky k Barrandovskému mostu, který podjedeme směrem na Modřany.

Od bývalé Orionky (dnes Nestlé) už sledujeme směr Zbraslav. Před mostem přes Vltavu odbočíme doleva na Dolní Břežany a po 300 m zaparkujeme.

Je zde malá ZOO, kde uvidíme divočáka, lišku, sovy a jiné obyvatele našich lesů.

Odtud vede naučná stezka ke Keltskému oppidu vzdálenému asi 1,5 km, místy do prudkého kopce. Ale námahu ani nepocítíme, protože procházíme krásnou přírodou vysoko nad Vltavou.

Sídliště Keltů je staré 2 500 let

Již 600 let př. n. l. zde vyrostla exkluzivní čtvrť tvořená kamennými stavbami.

Sloužila pravděpodobně jako kulturní, náboženské a vojenské centrum. Oppidum dosáhlo své největší velikosti dvěstě let př. n. l., rozkládalo se na 118 ha (dle některých pramenů až 180 ha).

Tehdejší počet obyvatel se odhaduje na max. 3 500 s tím, že prostor oppida mohl pojmout až 40 000 uprchlíků.

Historické osídlení zdejšího místa se datuje až do doby bronzové, což je zhruba 2 300 let před n. l.

Vyhlídka Máj a Slapy (turistický přídavek pro chronické nespokojence)

Ze Zbraslavi na Slapy je to „co by kamenem dohodil“. Můžeme tedy ještě zajet okolo Štěchovické přehradní nádrže přes Měchenice a Davle do Štěchovic.

Zde odbočíme doleva přes most, vyjedeme do Krňan a doprava do Teletína na vyhlídku Máj (zvítězila v soutěži o nejkrásnější vyhlídku). Parkoviště nás upozorní, že jsme na místě. Vyhlídka na Svatojánské proudy je přes louku 15-20 min. Poté pokračujeme na Vysoký Újezd a směr Slapy. Nad Velkou Rabyní projedeme okolo vyhlídky Homolka s parkovištěm přímo u silnice.

I přes možnou únavu se zastavíme u nového bufetu a posezení s krásným výhledem na přehradní jezero.

Slunce v duši!

Vladimír Kozel

Číslice na pilíři novostrašeckého kostela

Na jednom z opěrných pilířů původně gotického kněžiště kostela Narození Panny Marie najdeme část odhaleného pískovcového kamene s vytesanými dvěma číslicemi nad sebou. Téměř jistě znamenají letopočty. Horní číslice je 1553 a spodní 1707. Kdy a proč byly vytesány a zda současně, to s jistotou nevíme. Pokusíme se alespoň tuto epigrafickou zajímavost interpretovat a zasadit do širšího kontextu.

Okolní opukové zdivo i pískovcové pilíře jsou skryty pod fasádou, pocházející z roku 1993, kdy došlo k zásadní renovaci celého pláště stavby. Opěráky jsou zbudovány z kamenných kvádrů, jak je patrné z několika starších, nikoli detailně čitelných fotografií, pořízených po sejmutí předchozí fasády. Z této situace vyplynulo, že číslice jsou vytesány do kvádru pilíře. Dnes se nacházejí v obdélném okénku o rozměrech 29 x 23 cm, úmyslně přiznaném ve fasádě, aby byly dobře viditelné. Vše je situováno asi jeden metr nad zemí.

Dějinami novostrašeckého kostela se zabýval kolem poloviny 19. století Josef A. Dundr. Jeho obsáhlé, avšak dosti zmatečné a roztříštěné rukopisy jdou využít pouze zčásti, navíc když víme o Dundrových sklonech k fabulaci. O kameni se jen letmo zmiňuje pouze v tom smyslu, že je na něm letopočet výstavby kostela. V roce 1821 vydal mladý Dundr krátký článek o Novém Strašecí, který zakončil nejasnými informacemi: *„Chrám pak l. 1585 [!] nový z kamene místo onoho dřevěného povstal, což kámen za oltářem ve zdi zazděný dokazuje.“* Jaký kámen měl Dundr na mysli? V dalším článku o dějinách města, otištěném až v roce 1870, se už k tomuto tématu nevrací.

Na konci 19. století dokumentoval památky slánského okresu Ferdinand Velc. V soupisové publikaci z roku 1904 popsal i strašecký kostel a zmínil se o šesti opěrných pilířích rozmístěných kolem presbytáře. O nápisu mlčí, i když snad pod dojmem staršího letopočtu v kameni uvedl o kostele nesmyslné údaje: *„Roku 1553 pomocí krále Vladislava II. vystavěn byl znovu…“*

Vcelku skepticky odbyl záležitost František Vacek ve svých Dějinách města, když napsal, že letopočet nemůže označovat *„stavbu celého kostela“*, protože jeho gotické zdivo je starší než rok 1553.



Poloha vytesaného nápisu (současný stav)

Vacek uvádí, že tak píšou *„některé stručné popisy dějin města“*. Snad měl na mysli také Dundra i Velce, ale výslovně zmínil farní kroniku, kde obdobné záznamy skutečně najdeme. Pocházejí od faráře Jana F. Schwarze (v úřadu 1810–1827), který do starší farní pamětnice sepsal na počátku 19. století kapitolu o založení novostrašeckého kostela. Začíná hned rokem 1553 a odkazuje na letopočet v kameni. Na stejný řádek později vložil marginální poznámku o stavebních úpravách v roce 1707. Informace pak převzal do mladší farní kroniky, založené roku 1836, farář Antonín Grab, který ovšem píše jen o letopočtu 1553. Samotného Graba čekala v závěru třicátých let náročná realizace přestavby kostela do dnešní podoby.

Jednoznačný postoj k nápisům v kameni zaujala Eva Volfová, jež ve svém stručném článku z roku 1994, zjevně motivovaném generální opravou fasády, jednoduše uvedla: *„Letopočty 1553 a 1707 vytesány v pískovci jihovýchodního opěráku presbytáře svědčí o významnějších přestavbách.“* Při nedávné konzultaci se tato památkářka zamyslela nad otázkou, proč byl starší letopočet vytesán právě na tento opěrák. Mohlo jít totiž pouze o přezdění pilíře nebo této části kněžiště. V případě zásadní přestavby kostela by se vročení umístilo jinam.

Z jaké doby kámen pochází? Gotické kněžiště datujeme do první poloviny 14. století, nápis je o dost mladší. Pokračuje číslicí 1707, která však kompozičně i stylově horní letopočet spíše narušuje. Byla obě čísla vyryta ve stejné době? Pokud ano, pak by celý nápis pocházel až z období po roce 1707, tedy nejdříve z počátku 18. století. Tím si ale nejsme jisti.

Rok 1553

Co se událo v prvně uvedeném roce? Město Strašecí se staralo o své ekonomické záležitosti. V listopadu 1549 povolil král Ferdinand I. Strašeckým odebírat stavební dříví z křivoklátských lesů, a to za dobré služby. V lednu 1552 pak vydal městu privilegium na vybírání cla při svobodné zemské silnici, procházející údolím pod Rudou, tedy v oblasti budoucího Pecínova. Strašečtí tak stanuli na počátku dlouhého sporu s Rakovníkem, který placení odmítal.

Teprve v prosinci 1553 se Albrecht a Jáchym Šlikové přimluvili u královské komory, aby Strašeckým půjčila peníze na obnovu věznice, kterou spolu s několika domy postihl požár. V září 1554 pak město prosilo nejvyššího zemského písaře o peníze na obnovu radnice a vězení, poničené požárem. Vše doplňují křivoklátská registra z roku 1555 o poskytnutém dříví na opravu Strašecí po požáru. Z nich vyplývá, že byla poničená radnice a 22 přilehlých měšťanských domů. Další zpráva dokládá, že radnice se opravovala v roce 1558. Poškozena v roce 1553 jistě byla horní řada domů na náměstí. O Strašeckém kostele žádnou zmínku nemáme a ani nevíme,

kdo tam tehdy sloužil. Až k roku 1563 doložíme kněze Pavla Piku.

I když rok 1553 je v dějinách města velmi známý v souvislosti s požárem, kostel v něm úlohu nehraje, kromě letopočtu vytesaného do kamene v kněžišti. Požár byl ostatně dříve přeceňován. Díky interpretaci jmenovaných register jsme byli schopni uvést míru poškození města na střízlivější rovinu, podloženou prameny. I tak byla požárem zasažena dobrá čtvrtina města. Zpráva o kostele je až z konce května 1567, když shořelo 26 domů. Oheň poničil kostel a školu. Chytit musela i zvonice, protože za své vzaly všechny čtyři zvony. Kostel se tak zřejmě kompletně opravoval a zdá se, že jeho poškození nebylo malé. Zkáze pravděpodobně podlehla i křtitelnice, neboť nová, dochovaná dones, nese dataci 1568. To vše ale proběhlo patnáct let po době, kterou uvádí letopočet vytesaný na kněžišti.

Rok 1707

Oproti roku 1553 již máme více informací. Předně je třeba zdůraznit, že město se po překonávání traumat 17. století a s rozvíjejícím se barokem odhodlávalo ke stavebním počinům, z nichž některé dosud město zdobí. Stavěly se kaple sv. Isidora a Nejsvětější Trojice (zbořena r. 1963), tesaly se sochy Jana Nepomuckého a město přikročilo ke stavebním úpravám kostela, realizovaným zejména v roce 1707. To bylo za faráře Jana Kreibicha, který stavební úpravy inicioval, když upozorňoval na zanedbaný stav svatostánku.

Rok 1707 tak přinesl nejen zásadní opravu kostela, ale i přístavbu sakristie u severní strany, proti faře, a kaple s polokruhovým půdorysem, umístěné na jižní straně lodě. Přinesl také houstnoucí spory mezi Kreibichem a městem a vyvrcholení tlaku na jeho odchod z Nového Strašecí. V únoru 1708 byl nahrazen Adamem Hlavou. Ten úpravy v kostele dokončoval, ale už v roce 1711 odešel do Berouna.

Rok 1707 se prokazatelně jeví v dějinách města i v dějinách kostela jako významný. Zanedbaná stavba dostala svůj barokní vzhled. Můžeme jej spatřit jednak na dochovaném plánu z roku 1829, jednak na nejstarší vedutě města, datované rokem 1828. Není divu, že se rok 1707 objevil i na pilíři kněžiště pod letopočtem 1553, který byl tehdy považován za důležitý.

Srovnání a interpretace

Na počátku 18. století se do pískovcových kamenů tesalo letopočtů více: Na podstavci sochy sv. Jana Nepomuckého při jižní straně kostela je vyrytý rok 1705. Číslici 1707 jsme mnohokrát zmínili. Ve výklenku dnes zbořené kaple Nejsvětější Trojice byl vyryt rok 1711, jak to můžeme doložit z dochovaných fotografií. Ten samý letopočet se dodnes nachází na portálu kaple sv. Isidora – na rozdíl od předchozích není tesaný do hloubky, ale vystupuje z plochy. Na soklu druhého Jana Nepomuckého, umístěného mezi kostelem a farou, bylo dnes již setřené datování 1710 a 1711 patrně zapsáno pomocí chronogramů.



Číslice na pilíři kněžiště (současný stav)

Jednotlivé číslice jsou si stylově podobné, jedničky bývají s rozšířeným nebo rozdvojeným spodním koncem dříku. Pro srovnání to však nestačí. Zůstává fakt, že z počátku 18. století se v Novém Strašecí dochovalo nejvíce letopočtů vytesaných do pískovce. Je zřejmé, že ze stejné doby pochází i vročení 1707 na pilíři kněžiště. Co však počít s rokem 1553? Prohlédneme-li si celý zápis podrobně, zjistíme, že čísla nejsou vyryta stejně. Překvapí velmi hluboce škrábané jedničky. U čísel 7, 0, 7 jsou hlubší horní části.

S číslicí 1553 máme potíž. Jednička je hluboká, nápadně se podobá jedničce u mladšího letopočtu. Původně jistě byla více mělká a měla také více rozštípený dřík, jak je v kameni ostatně naznačeno. Patrně byla záměrně přeryta, aby se obě jedničky zvýraznily. Čísla 5, 5, 3 zůstala mělká, přičemž jsou opět hlubší horní břevna. Trojka má protažené zakončení dolního bříška, které by mělo být kratší, tak jak to vidíme u předcházejících číslic 5. Protažení je opět hlubší a jako by tam nepatřilo. Zatímco jedničky jsou pod sebou, u ostatních čísel to neplatí. Zápis 1553 je nápadně delší. Jaké z toho všeho vyvést závěry?

I když se pohybujeme na poli spekulací a domněnek, považuji za zřejmé, že každý letopočet byl vyryt v jiném čase. Kompoziční rozvržení celého zápisu i různé hloubky rytí a pozdější zjevné úpravy první a poslední číslice u letopočtu 1553 tomu nasvědčují. Mohou to podpořit i záznamy ve farních kronikách, které si mladšího vročení příliš nevšímaly a zajímal je pouze rok 1553. Odmyslíme-li si pozdější úpravy, zápis této číslice odpovídá stylu 16. století. Ať už byly letopočty vyryty současně, nebo každý ve své době, což je více pravděpodobné, vždy se budeme točit okolo otázky, jaké asi měli obyvatelé města v roce 1707 o polovině 16. století povědomí. Roku 1553 každopádně přisuzovali nemalý význam, což ale neznamená, že vyrytou číslici na pilíři uměli vysvětlit.

Pokud se nenajdou další prameny, zdá se, že uvedený letopočet 1553 může být jediná původní zpráva o renesančních stavebních úpravách kostela (nebo jeho části v oblasti kněžiště) právě v tomto roce. Pokud ovšem nápis nesouvisí s okolním hřbitovem, který se tu rozkládal, nebo se na toto místo nedostal s kamenem druhotně při opravě pilíře. Kdy byl totiž nápis skutečně vyryt, z jakého důvodu a proč zrovna na pilíř kněžiště, to bohužel, podobně jako naši předchůdci, nevíme.

Jan Černý

Příprava na zimu

Jak září, tak říjen jsou přechodnými měsíci mezi létem a zimou. Přecházíme z období tepla, světla a vlhka do měsíců, kdy zavládne chlad, vítr, sucho a větší temnota. Obě přechodová období (podzim i jaro) jsou pro náš organismus náročná.

Abychom se připravili na vydatnou zimní stravu, která je z celého roku přirozeně nejtučnější, obsahuje nejvíce bílkovin i kalorií, potřebujeme tělo očistit a trávení posílit a připravit na to, aby tuhle výživnou stravu zvládlo.

Při přechodu ročních období jíme významně jednodušeji

Tradiční čínská medicína i ajurvéda doporučují vyloučit cukr, bílou mouku, uzeniny, těžší masa, mléčné výrobky, hlavně slazené jogurty či tavené sýry. Také omezit stimulanty jako je káva, alkohol a čokoláda a jakékoli průmyslové polotovary. Zároveň je dobré už od půlky září omezovat vše, co nás příliš ochlazuje. Nepít studené a už vůbec ne ledové nápoje. I občasnou zmrzlinu si nechat až na letní prázdninový čas.

Jí se prosté jídlo uvařené z kořenové zeleniny, rýže, pohanky, jáhel či jiných obilovin. Vaří se vyživující domácí polévky, vývary, luštěninové pokrmy. Do jídelníčku se zařazují ořechy a kysaná zelenina, omezují se tuky a těžší masa.

Energie rostlin se stahuje do kořenů a do země

Kořeny jako třeba mrkev, pastinák, celer nebo řepa zvlhčují sliznice, vyživují plíce a čistí střeva. Konkrétně mrkev povzbuzuje funkci plic, zvlhčuje je, a tím pomáhá při léčbě podzimního suchého kašle.

Nejzatíženější orgány podzimu jsou plíce a tlusté střevo. Podzimní příroda nabízí potraviny, které očistu a posílení podporují. Kolem rybníků, ale i na mnohých zahrádkách se teď dá vyrýt křen, který zprůchodňuje plíce a odvádí hleny z těla. Navíc je zrovna sezóna pórku, ředkví a ředkviček s pikantní chutí, která podporuje trávení a ředí hleny. Nastal i pravý čas na naložení kysaného zelí, skvělého léku pro střevní mikroorganismy. Zahřívat se nemusíme jen teplým jídlem a pitím, ale také pohybem a hlubokým dechem, ideálně venku na čerstvém vzduchu.

Tip na nedělní masový oběd

Vůbec se nepovažuji za odborníka na maso. Dělám ho málokdy. Přes týden vůbec ne, to máme bílkoviny z rostlinných zdrojů. V neděli, když chci potěšit chuťové pohárky mého muže, maso občas udělám.

Dnešní recept je tedy z krůtího masa pocházejícího z farmy Druhaz. Objednat je lze na našem novostrašeckém SCUKu.



Nedělní masový oběd - krůtí maso z farmy *Foto Iva Pedálová*

Maso je doplněno zeleninou a jako přílohu jsem zvolila brambory. Určitě jste si všimli, že z brambor moc nevařím. Proč? Podle celostní medicíny jsou brambory lilkovité a zatěžují ledviny, které mají souvislost s klouby. Koho bolí ramena, kolena, zkuste vynechat brambory nebo je jíst daleko méně často. Nejlépe je jíst tehdy, když jsou v plné kondici, což je po sklizni. Užijte si je v září, říjnu, listopadu. Od půlky listopadu přebírá vládu element vody a tomu vládnou právě ledviny, jež brambory zatěžují. Obsahují hodně jednoduchých cukrů, mají nepoměr minerálů, obsahují solanin a zatěžují i slinivku. Takže určitě neuškodí, když jejich konzumaci omezíme.

Recept je pouze inspirativní, bez gramáže

Ať děláme doma maso v jakékoliv úpravě, vždy k němu u nás podáváme zeleninu.

V tomto receptu máme mrkev, petržel, malý celer, pórek. Servírujeme s listem salátu.

Dobře omyté brambory (slupku neloupu) pokrájíme na plátky asi 3 - 5 mm silné. Dáme je na plech na pečící papír. Každý plátek potřeme olivovým olejem a jemně posolíme. Pečeme na 180 °C až zezlátnou, asi 35 – 45 min. Mezitím si očistíme zeleninu. Nakrájíme mrkev, petržel, pórek na kolečka, celer na hranolky. Na pánvi osmahneme kořenovou zeleninu, osolíme, přidáme byliny (šalvěj, tymián). Na závěr přidáme pórek, který necháme jen krátce zatáhnout. Zastříkneme sójovou omáčkou shoyu. Udržujeme v teple.

Na jiné pánvi osmahneme maso, které jsme den předem nakrájeli na hranolky a naložili přes noc do marinády z oleje

a bylinek (šalvěj, tymián, rozmarýn). Maso osolíme a restujeme na oleji do měkka.

Bramboračka s pohankou

2 hrnky čerstvých nebo ½ hrnku sušených hub
1 cibule
2 mrkve
1 petržel
½ menšího celeru
3 brambory
4 lžíce olivového oleje nebo ghí
1 lžička soli
1 lžička kmínu
2 bobkové listy
5 lžic pohankové lámanky
1,5 l zeleninového vývaru nebo vody
3 - 4 stroužky česneku
majoránka
1 lžíce hrachového misa
umeocet
zelená petrželka na ozdobu

Čerstvé houby očistíme a pokrájíme na kousky. Sušené houby namočíme do vody.

Cibuli nakrájíme na drobné kostičky, mrkev, petržel na kolečka, celer nahrubo nastrouháme a brambory na menší kostičky. Na oleji nebo ghí osmahneme cibuli, osolíme. Přidáme ostatní zeleninu, brambory a za občasného míchání restujeme. Přidáme kmín, bobkové listy, propláchnutou a na cedníku okapanou pohanku a houby. Ještě chvilku opékáme. Zalijeme vývarem a vaříme asi 20 min. Dochutíme rozetřeným česnekem a majoránkou. My přidáváme na závěr hrachové miso.

Pokud by vám polévka přišla málo slaná, můžeme dochutit pár kapkami umeocta. Servírujeme posypané petrželkou.

Tip: V zimě můžeme dát místo brambor tuřín. Je to zelenina doslova nabitá výživově hodnotnými látkami.

Znáte pořekadlo ‚zdravý jako tuřín'? Má blahodárné účinky na močové cesty, dýchání, pleť. Než ho vytlačily z jídelníčku brambory, naši předci ho v kuchyni hojně využívali.

Šťavnatý švestkový jahelník

1 hrnek jáhel
1 hrnek sušeného ovoce (jablka, švestky, hrušky, hrozinky)
1 hrnek mrkve strouhané nahrubo
2 lžíce chia semínek
2 lžíce sladidla (rýžový, ječný slad nebo sirup)
půl lžičky skořice nebo perníkového koření
špetka soli
hrst ořechů
2,5 hrnku vody
1 + 1 lžíce kokosového tuku, mouka na vysypání
asi půl kg rozpůlených švestek

Jáhly pečlivě promyjeme ve studené vodě a dáme do hrnce. Přidáme omyté sušené ovoce, (větší kousky pokrájíme) mrkev, chia, sladidlo, skořici, špetku soli, hrst ořechů, 1 lžíci kokosového tuku.

Zalijeme vodou, nemícháme a pod pokličkou vaříme asi 20 min. Necháme chvilku dojít.

Zamícháme a přendáme do vymazané a moukou vysypané formy (my máme kulatou, průměr 30 cm). Na povrchu rozprostřeme rozpůlené vypeckované švestky a pečeme na 180 °C 20 min.



Šťavnatý švestkový jáhelník *Foto Iva Pedálová*

Dva tipy, jak proplout podzimem bez kašlání a smrkání

Nápoj ze lněných semínek

Pokud nás na podzim začne trápit kašel nebo jsme zahleněni, vaříme tento posilující nápoj.

Lněné semínko obsahuje hodně omega-3 esenciálních mastných kyselin, proto je silně protizánětlivé.
Tlumí kašel, chraptivost a záněty.

Používá se na uvolňování spasmů i v plicích. Je to vynikající přírodní projímadlo, můžeme ho použít při zácpě.

1 lžíce lněného semínka
0,25 l vody

Ve studené vodě oprané lněné semínko dáme do hrnce, zalijeme studenou vodou a necháme přes noc namočené. Ráno přivedeme k varu a pomalým varem (pozor, rádo vzkypí) vaříme asi pět minut.

Přecedíme a teplé pomalu popíjíme.

Piklés (kvašená zelenina)

Přidáváme ji ke každému jídlu, harmonizuje nám střevní mikrobiom.

Recept byl uveden v loňském říjnovém měsíčníku. Kdo ho postrádá, najde ho v tištěné podobě v bezobalu Pět švestek.

Jíme, abychom žili a nežijeme, abychom jedli.

Podle přirozeného rytmu přírody se neřídí jen zvířata a rostliny, ale i naše těla a duše.

Potom, co nám léto nabízelo ohňostroj barev, vůní, prožitků, plánů a výletů, častého setkávání s přáteli, ale i kratšího spaní, přichází čas na zklidnění, odpočinek a vnitřní rozjímání.

Přeji vám krásný podzim.

Ivana Pedálová

Na nudu nemám vůbec čas

Během posvícení měli návštěvníci kulturního centra možnost pokochat se mimo jiné i precizně nazdobenými perníčky z domácí dílny novostrašecké obyvatelky paní Hany Hajné. Jemné bílé krajkoví z bílkové polevy s drobnými cukrovými kytičkami střídají navrstvené nápadité vzory a tvary, které jsou jeden jako druhý, až se tají dech nad takovou dokonalostí.

Není pochopitelně jediná, kdo tohle řemeslo virtuózně ovládá, tzv. perníkářek je po Česku více, sama je na facebooku členkou několika perníkářských skupin.

S partou jedenácti kolegyň chtěly dokonce vydat o perníčkách knihu. Mají pohromadě textovou část i profesionální fotografie, ale z finančních důvodů k tomu zatím nedošlo.

Záliby paní Hajné nekončí jen u překrásných perníčků, zajímají ji i jiné výtvarné techniky, jejichž kouzlo objevila teprve nedávno. Učí se jim prostřednictvím kurzů a informací na internetu a ochotně se o zkušenosti podělí.

Byla radost si s ní popovídat.

Nejste profesionální pekařka, pečete si pro radost. Proč jenom perníky?

Kdysi mi dcera koupila časopis s fotkami nazdobených perníčků a návody k jejich výrobě. Zkusila jsem, hned mě



Betlém technikou pergamano *Foto H. Hajná*



Hana Hajná *Foto Lída Faflíková*

to chytilo a už nepustilo. Pekla jsem samozřejmě i jiné cukroví tak, jako asi každá hospodyně, ale perníčky zdobené bílkovou polevou mi naprosto učarovaly.

Dřív jsem jimi zásobovala kdekoho, dnes peču pravidelně jen na Velikonoce, Vánoce a nárazově na některé slavnostní příležitosti jako je svatba nebo narození miminka a téměř výhradně jen pro rodinu a pro sebe.

Našla jste si určitě vlastní metodu jak na to…

V současnosti je zaručených receptů a pomůcek k pečení plný internet. Když jsem začínala s perníčky já, byla k dostání vykrajovátka jen ve tvaru srdíčka, kolečka či hvězdičky a víc nic.

Postupně se ale nabídka zvětšovala, takže jsem jich nashromáždila velké množství.

Celá léta používám stejný recept na těsto, nejlíp se mi osvědčil. Perníčky jsou po upečení ihned k jídlu, nemusí se odležet. Protože jsou ale zdobené, málokdy se sní okamžitě.

Po letech jsem zjistila, že z perníkového těsta lze vytvořit snad úplně všechno.

Upečení vzhledných perníků se mi docela daří, ale se zdobením mám problém snad pokaždé. Poleva se rozteče nebo je zas moc hustá, nejsem schopná dosáhnout stabilní tenké čáry…

Také se mi to někdy stávalo, ale teď už dlouho ne.

Bílky nejdřív přecedím přes jemnou tkaninu, např. silonovou ponožku. Pak je zvážím a dám pětkrát tolik dvakrát přesátého moučkového cukru. Přidám lžičku solamylu a lžičku citronové šťávy a ušlehám ručním šlehačem na nízké otáčky. To je základní poleva na zdobení sáčkem.

Když potřebuju polít celou plochu perníku, naředím ji trochou převařené vody. Konzistenci musí mít akorát, aby moc netekla, ale hezky se rozlila. Jehlou pak polevu dotahuju až do krajů tak, jak potřebuju.

Aby byl povrch pěkně hladký a lesklý, dám perníky znovu zapéct do trouby na nízkou teplotu cca 50 °, při pootevřené troubě zapékám asi 15 minut.

Neztvrdnou a mají krásně porcelánový vzhled. Pak je ještě dozdobuji pomocí sáčku třeba krajkovou mřížkou nebo kytičkami z cukrové hmoty. Tu si dělám také sama, i když se dá koupit.



Perníkové srdce *Foto H. Hajná*

Celopolévané perníky se většinou ani nejí, používají se na slavnostní příležitosti a lidi si je nechávají na památku.

Když já zdobím, naplním polevou mikroténový pytlík a ustřihnu mu růžek. Bohužel buď moc nebo málo…

Používám kornouty, které si smotám z celofánových přířezů. Ty nejsou běž-

ně k dostání, musím si je objednávat. Vyzkoušela jsem igelitové pytlíky i kornouty z pečícího papíru, ale pravý celofán se mi osvědčil nejlépe. Nepromáčí se a drží tvar.

Používáte také barevné polevy?

Úplně nejradši mám bílé zdobení. Takže jen zřídka a pouze jemně pastelové tóny, třeba zelené lístečky k růžičkám a na velikonoční perníčky. Říkám si, že děti mají umělých barviv dost v bonbónech a jiných cukrovinkách, nemusejí je mít ještě v mých perníčkách.

Když ale přece jen chci, aby povrch byl výraznější, rozmíchám si ve žloutku červené potravinářské barvivo, upečené perníky tím potřu a na malou chviličku strčím zpátky do trouby. Jsou pak tmavorudé a lesklé a bílé zdobení na nich krásně vynikne.

Které perníčky děláte nejraději?

Asi svícny a chaloupky. To jsou mé jediné plastické výrobky ve 3D, všechny ostatní tvary vykrajuji z plátu těsta. Mám radost, když je třeba u příbuzných opakovaně vidím vystavené a plápolající.



Technika pergamano *Foto Hana Hajná*

Zajímají vás i jiné výtvarné techniky, že?

Zaujalo mě pergamano a zkouším i kaligrafii.

Pergamano je značka výrobce i název způsobu vytváření papírových krajek. Speciálními nástroji se do pergamenového či pauzovacího papíru vytlačují a vypichují obrazce. Pak se vystřihují a vznikají různé dekorace, přáníčka apod.



Ukázka kaligrafie *Foto Hana Hajná*

Do pergamenu se vytlačuje vzor postupně v několika vrstvách a vznikne bílý, vystínovaný obrázek. To vše opatrně, protože se nesmí udělat chyba. Nedá se totiž nijak odstranit a musí se začít znovu.

A ta kaligrafie?

Perem a různobarevnými inkousty se docílí krásného písma. Postupně zvládám malá i velká písmena, teď zkouším texty a ozdobné velké písmeno na začátku vět. Inkoustem a perkem se dá i krásně kreslit.

Perníky tedy pověsíte na hřebík?

Kdepak, na ně se přece dá i hezky psát a kreslit! A pergamano používám k jejich ozdobení také, například lehoučké motýlky nebo bělostný smrček v perníkovém svícnu. Je sestavený z několika dílů, okraje má jemně krajkové.

Všechno dost velká piplačka…

Chce to především trpělivost, dobré oči a pevnou ruku. Moc mě to baví a relaxuji u toho.

Prozradila jste ještě další záliby…

Miluju památky, hlavně ty pražské. Jezdím autobusem do Prahy a prolézám místa, která mě zajímají.

Hodně fotografuju a doma se pak snímky probírám. Žasnu nad tím, jak se dříve bez pomoci současné techniky a dalších možností nádherně stavělo a malovalo. Záměrně jezdím na výlety sama a ve všední dny, kdy je všude méně lidí a užívám si, že mě nikdo a nic nerozptyluje.

Už teď se těším na focení v záplavě barev a podzimního slunce.

Několik let si také vytvářím fotoknihy událostí, které jsem vždy během roku zažila. Jsou to moje deníky.

Opravdu nemám čas se nudit.

Lída Faflíková



Velikonoční perníčky zdobené bílou polevou

Skvělá reprezentace ZŠ v Olympijském víceboji

Byl to (dosud) opravdu nabitý sportovní rok. Na olympiádu a paralympiádu v Tokiu navázal Sazka Olympijský víceboj (OVOV), který se konal 3. – 4. září na stadionu VUT v Brně.

Pod moravskými olympijskými kruhy prokazovali svou sportovní všestrannost i reprezentanti ZŠ v Novém Strašecí. A nutno podotknout, že se jednalo o reprezentaci navýsost úspěšnou. V celkovém týmovém součtu (zúčastnilo se 73 škol z celé republiky) se umístili na krásném 12. místě.

Olympijský víceboj je sportovní i společenskou událostí

Děti základní školou povinné se zde mohou potkat se známými olympioniky a „ulovit" si jejich autogram.

Slavnostní zahájení, doprovázené českou hymnou v podání Moravské filharmonie Olomouc, nabídlo efektní choreografickou podívanou, sportovci totiž vlastními těly utvořili obrazce olympijských kruhů (Novostrašečtí pro tento rok navlékli zelenou barvu).

Školní olympijská výprava dorazila v počtu osmi reprezentantů

V průběhu dvou dnů je čekalo devět povinných disciplín a jedna s možností výběru.

Každý musel absolvovat běh na 60 m, skok daleký, hod medicinbalem, shyby, skok přes švihadlo, trojskok, kliky, lehy sedy a hod míčkem.

Poslední z disciplín si mohli mladí sportovci zvolit z nabídky běhu na 1000 metrů, driblingu s basketbalovým míčem a plavání.

Ti nejúspěšnější

Největších individuálních úspěchů ve svých věkových kategoriích dosáhly Ema Hejnová a Iveta Veličková, obě obsadily skvělou 4. příčku.

Zahanbit se rozhodně nenechal ani Jiří Mikeš, který se umístil na krásném 5. místě.

Nelze nezmínit dlouhodobou (prázdninový čas nevyjímaje) atletickou přípravu jejich trenéra a učitele tělesné výchovy Mgr. Jiřího Boučka.



Iveta Veličková a Ema Hejnová *Foto Tomáš Jun*

Ema Hejnová, 11 let (4. místo)

Jak probíhala tvá příprava? Kolik času jsi jí věnovala?

Hodně jsem trénovala doma, v poslední fázi jsem každý den cvičila alespoň tři disciplíny.

Dále chodím pravidelně na florbal a box, jezdím na kole a přes léto jsem se v tělocvičně připravovala s lyžařským týmem.

Samozřejmě mi také pomohly tréninky od pana učitele Boučka.

Když se za vícebojem ohlédneš, jak bys jej zhodnotila?

Víceboj mám moc ráda, je tam hodně disciplín. Když se mi v nějaké nedaří, tak to zase v jiné můžu napravit a vyniknout v tom, v čem jsem dobrá.

Bylo to moc pěkně zorganizované, bylo fajn se potkat s olympioniky. Máme podepsané tričko i kartičky, byl to zážitek. Zahájení mě také bavilo.

Co říkáš na svůj výkon?

Jsem hodně spokojená, vše jsem dělala na maximum. Škoda, že to nevyšlo na bronz. Maminka mi ale doma nabízela bramborovou medaili, takže jsem moc dlouho nesmutnila.

Iveta Veličková, 13 let (4. místo)

Jak probíhala tvá příprava? Kolik času jsi jí věnovala?

Čtyřikrát týdně chodím na atletiku. Také jsem chodila na tréninky pana učitele Boučka.

Odmala jsem zvyklá na sport, jinak si to ani nedovedu představit.

Když se za vícebojem ohlédneš, jak bys jej zhodnotila?

Byl to velký úspěch, tým se navzájem povzbuzoval a motivoval. Líbila se mi organizace a možnost vidět se s olympioniky.

Pan učitel Bouček nás dobře připravil, přivezli jsme moc pěkný výsledek.

Co říkáš na svůj výkon?

Rozhodně jsem to nečekala. Mým osobním cílem bylo se umístit do 20. místa.

Čtvrté místo je pro mě obrovské překvapení.

Mgr. Tomáš Jun
ZŠ J. A. Komenského v NS

Skvělé vítězství hokejbalistů v úvodu 1. ligy

Strašečtí hokejbalisté nastoupili v polovině září po třech letech strávených ve 2. lize zpět do kolotoče druhé nejvyšší soutěže, tedy 1. ligy.

Na svém hřišti přivítali před solidní diváckou kulisou celek z Prachatic a úvodní utkání se jim povedlo náramně.

Svého soupeře porazili 6:2, hattrickem se blýskla nová posila z Kladna Milan Schnaubelt.

Absentujícího trenéra Václava Pavlíka nahradil na střídačce Bubáků šéftrenér mládeže a juniorky Aleš de Fin, který mohl pro první duel Strašeckých v 1. lize počítat s 15 hráči do pole a 2 brankáři. Mezi tyčemi nastoupil od začátku Lukáš Dvořák, kterému kryl záda Matěj Jakoubek.

První patnáctiminutovka 2:0

Prachatice v úvodním kole porazily v domácím prostředí rezervu Dobřan 5:1 a do Strašecí přijel hostující výběr v dobrém rozpoložení.

Domácí na svého soka ovšem vlétli bez jakéhokoliv respektu a od prvních střídání se tlačili do útoku.

Hned při svém prvním pobytu na hřišti se domácím fanouškům představil Milan Schnaubelt, který se snadno dostal sám do dvou střeleckých pozic, z nichž skončil gólem druhý pokus z pravého kruhu - 1:0.

Strašecký povedený nástup do zápasu zbrzdila vyloučení Nicolase de Fina a Ondřeje Duchoně.

Oslabení ovšem žlutomodří zvládli a dál mohli útočit. Dobře pracovaly všechny tři útočné formace a ve 12. minutě se radoval Kocourek podruhé.

Schnaubelt předložil Zdeňku Husákovi, jehož střelu z pravého kruhu šikovně tečoval za záda brankáře Pixy Michal Kmeť - 2:0.

V závěru první patnáctiminutovky se osmělili také hosté. Strašecké ale podržel brankář Dvořák a do šaten se odcházelo za dvougólového vedení Bubáků.

Druhá třetina 3:2

Po změně stran se obrázek hry srovnal a hrál se hokejbal nahoru dolů. Po několika hektických střídáních, kdy se hra přelévala z jedné strany na druhou, se v útočném pásmu usídlili Jihočeši a po trpělivé kombinaci pálil od modré nekompromisně Šimůnek - 2:1.

Dvougólové vedení mohl vrátit domácím Víťa Samšuk. Ten však po nahrávce Michala Javůrka v jasné pozici minul poloodkrytou branku.

Strašečtí měli další šance, nebezpečně pálil Falař, Frolík, nebo Javůrek. Všechny pokusy ale vytěsnil Pixa a dal tak příležitost svým spoluhráčům srovnat skóre.



Veleúspěšný Milan Schnaubelt *Foto zdroj fb HBCNS*

To se hostům povedlo po chybné rozehrávce domácích, kdy následně Prachatičtí využili přečíslení 3 na 1.

Z branky se radoval Uhlíř - 2:2. Druhá inkasovaná branka ale domácí borce nepoložila. Klid na jejich hokejky přinesl aktivní Milan Schnaubelt, který při zavezení přesilovky nic složitého nevymýšlel a zpoza červené čáry dělovkou rozvlnil síť - 3:2. Prachatičtí si tak vyrovnaného stavu příliš dlouho neužili a zbytek třetiny patřil domácím.

Vítězné zakončení

Tým kapitána Tomáše Duchoně si herní pohodu a klid přenesl i do začátku třetí třetiny, kdy se jim definitivně podařilo utkání zlomit. Nejprve zafungovala "tuchlovická" spolupráce mezi Zdeňkem Husákem a Vojtou Frolíkem, kdy druhý jmenovaný prokázal před brankou dostatek šikovnosti a míček za záda Pixy dopravil na dvakrát ze vzduchu - 4:2.

O půl minuty později pak po nahrávce Javůrka napřáhl opět muž zápasu Milan Schnaubelt a jeho další skvělá rána skončila v síti - 5:2.

Schnaubelt tak svůj první povedený zápas ve strašeckém dresu korunoval hattrickem!

Pátá branka hosty zlomila a nenašli již dostatek vůle a energie ke zdramatizování. Domácí dohráli utkání bez problémů a do hry se více zapojili také junioři.

Tři minuty před koncem završili výsledek šestou brankou. Tomáš Duchoň oběhl půlku útočného pásma, před brankou našel přesným pasem Michala Kmetě, který se prosadil střelou pod horní tyč a v zápase zaznamenal druhou trefu - 6:2.

Strašečtí tak zvládli první duel v 1. lize na výbornou a po zasloužené výhře berou všechny tři body.

Ondřej Duchoň

Školní přebory ve stolním tenise

V pátek před novostrašeckým posvícením proběhly v tělocvičně ZŠ za účasti žáků druhého stupně školní přebory ve stolním tenise.

Kategorie chlapců

Zde zvítězil Adam Bujdák před Jiřím Mikešem a Vítkem Štýbrem. Zatímco vítězství Adama Bujdáka bylo celkem jednoznačné, tak rozdíl mezi druhým a třetím místem už tak zřetelný nebyl.

Bronzový Vítek Štýbr s oběma medailisty, kteří skončili před ním, sehrál vyrovnaná utkání a v obou případech dotáhl utkání až do třetího setu.

Kategorie dívek

Ovládla ji Beata Tlustá před Viktorií Seilerovou a Eliškou Baslíkovou.

Obě dívky proti favoritce podaly srdnatý výkon, který ale na zkušenější Beatu Tlustou nestačil, ačkoliv Eliška Baslíková ji v jednom setu dokázala přehrát a podlehla až ve třech setech.

Podobně vyrovnané utkání sehrála Eliška Baslíková i s Viktorií Seilerovou, kde také dotáhla utkání až do rozhodujícího třetího setu, který prohrála.

I tak ale svým výkonem potvrdila roli černého koně dívčí kategorie.

Další hráči jsou vítaní

Zájemci o stolní tenis z řad žáků základní školy mají v Novém Strašecí možnost bezplatně navštěvovat dětský oddíl stolního tenisu, který pod vedením Petra Doubravského trénuje v úterý od 17:30 do 19:00 v tělocvičně ZŠ (vchod ze dvora).

Děti se také mohou přihlásit do kroužku stolního tenisu pod DDM, který vede Jiří Bouček ve stejné tělocvičně každý pátek od 16:00 do 17:30. Více informací osobně u vedoucích nebo na nástěnce v dolní části náměstí.

Kamil Pittner



Tři nejlepší z chlapců: 1. místo Adam Bujdák (uprostřed), 2. místo Jiří Mikeš (vlevo), 3. místo Vítek Štýbr (vpravo) *Foto Kamil Pittner*



Tři nejlepší dívky: 1. místo Beata Tlustá (uprostřed), 2. místo Viktorie Seilerová (vlevo), 3. místo Eliška Baslíková (vpravo). *Foto Kamil Pittner*

Nábor dívek do volejbalové přípravky

Zúčastnili jsme se několika turnajů žlutého minivolejbalu. Zjistili jsme, že abychom se dobře umístili, musíme se v trénincích zaměřit na rozvíjení rychlosti, síly a práci s míčem.

Jak je vidět na fotkách, je to budoucím volejbalistkám jasné a do každého tréninku jdou na 100 %.

Pro dívky, které mají zájem o účast na našich trénincích a turnajích ve žlutém a červeném minivolejbale (organizuje Středočeský volejbalový svaz) je důležitá jak chuť trénovat, tak rok narození 2015 plus mínus dva roky (tj. od 2017 do 2013). Dívky, které jsou narozené v roce 2015 a mladší, musí být doprovázeny jedním z rodičů.



Trénink v minivolejbale *foto Ondřej Pilný*

Tréninky probíhají, když situace dovolí, každé pondělí a středu.

Využíváme kurty VK Tuchlovice nebo tělocvičnu Základní školy v Tuchlovicích od 17.00.

V srpnu proběhlo volejbalové soustředění a nyní již pravidelně trénujeme.

Ondřej Pilný,
trenér III. třídy
e-mail dpl@volny.cz

Strašecký cyklistický kroužek už jede!

Dle informace vedoucího cyklistického oddílu Velo Akademie v Kladně Martina Raufera, který si vzal pod patronát založení obdobného oddílu v Novém Strašecí, se první setkání zájemců uskutečnilo 7. září a hned se dostavilo třináct zdejších mladých bikerů. I další schůzky během září proběhly úspěšně.

Zaregistrovaných cyklistů je zatím 16, což vypadá do budoucna velmi slibně. Vytvořily se dvě výkonnostní skupiny, které na střídačku povedou zkušení trenéři Martin Raufer, Roman Kolařík a Robert Fritsch.

Tomu, kdo ještě s účastí váhá, připomínáme, že cyklistický kroužek se schází **každé úterý v 17 hodin na místní pumptrackové dráze u fotbalového hřiště.**

Je třeba mít plně funkční kolo, zvládat jeho základní obsluhu a rád jezdit.

Vítaní jsou jak začátečníci, tak pokročilí zájemci od sedmi do čtrnácti let.



První trénink strašeckých cyklistů *Foto Martin Raufer*

Lída Faflíková

Výzva mladým tanečníkům

Taneční studio HOLLABELLA hledá šikovné chlapce a dívky do svých řad, stále ještě zbývají volná místa v jednotlivých kroužcích!

Zájemci se mohou hlásit na telefonním čísle 603 833 786.

Lucie Kárová

Koupě domu

Mladá rodina koupí rodinný dům se zahrádkou v N. Strašecí nebo ho vymění za zrekonstruovaný byt 2+1 s lodžií v Křivokl. sídlišti s tím, že doplatí rozdíl v kupní ceně. Prosím nabídněte. Nejsme RK. Tel.: 737 339 157

Prodej slepiček

Červený Hrádek prodává slepičky typu Tetra hnědá, Dominant všechny barvy, Green Shell-typu Araukana a Dark Shell-typu Maranska.

Stáří 16 - 20 týdnů, cena 185 až 229 Kč/ ks.

Prodej: 24. 10. a 14. 11. 2021

Nové Strašecí u Sokolovny 11.20 hod.

Výkup králičích kožek –cena dle poptávky.

Info: Po-Pá 9-16 hod.

tel. 601 576 270, 728 605 840,

www.drubezcervenyhradek.cz



Rekreační
TENIS
Nové Strašecí

K dizpozici jsou dva antukové dvorce denně od 9.00 - 20.00 hod.

Zapůjčení raket, míčů a použití cvičné zdi - zdarma

Poplatek za pronájem jednoho dvorce pro rekreační hru: 120,- Kč za hodinu

Mládež i dospělí se mohou přihlásit k výuce tenisu u odborného trenéra na č.tel. 722 728 655

Informace a rezervace pronájmu dvorce nejméně dvě hodiny předem na č. tel.:

728 316 832

TJ Sokol Nové Strašecí - oddíl tenisu

10. ročník Novostrašeckého běhu, Memoriál Vildy Šubrta

Ačkoliv se závod opět (kvůli jarnímu koronavirovému opatření) uskutečnil ve středu, tedy ve všední den, účast běhuchtivých sportovců byla velmi slušná. Opět se soutěžilo v různých věkových kategoriích, takže vítězných trojic je celá řada. Nutno podotknout, že místní běžci - tak jako obvykle - rozhodně neudělali svému městu ostudu.

Stejně jako vloni vyběhlo na trať celé vedení města - tedy starosta, místostarosta a také bývalá místostarostka. K oběma pánům a dalším cca 130 běžcům na šestikilometrové trati se přidala i dcera Viléma Šubrta Pavla Pokorná, přispěla nejen svou účastí, předáváním medailí, ale i finančním darem. Její sestra se svým mužem pak opět - jako vloni přispěla drobnými cenami. K dalším sponzorům běhu patří i dva pivovary - Královský pivovar Krušovice a rakovnický Bakalář.

Výsledky všech kategorií lze nalézt na www.maratonkladno.cz

-red- *foto Lenka Pelcová*














VZP
195
196
323
316
29
46
22
4
5
199
310

Dne 6. září jsme si připomněli 10. výročí úmrtí naší milované maminky, babičky a prababičky paní **Olgy Kýhosové.**



Stále vzpomínají syn František, dcery Soňa a Iva, vnoučata Martin, Petr, Olga s rodinou, Iva s rodinou, Kamilka.

Dne 28. dubna by se byl dožil 78 let pan **Josef Kocman**. Dne 14. září uplynuly tři roky od jeho skonu.
Kdo jste ho znali, věnujte mu tichou vzpomínku.



Přítelkyně s rodinou

Dne 28. září už to byly 4 roky, co nás opustil pan **Štefan Meluš**.



S láskou vzpomínají sourozenci Jarka a Máša s rodinou a bratři Pavel a Pepa.

Rok za rokem ubíhá,
čas prý rány hojí.
Vzpomínky na tebe
však stále bolí.
Dne 2. října uplynou 4 roky, co zemřel **Jiří Havel**. Nikdy nezapomeneme.



Manželka Blanka,
synové Jiří a Martin, dcera Jana.

Dne 5. října vzpomeneme první výročí úmrtí pana **Františka Vodáka**.
S láskou stále vzpomínají manželka Helena, syn Kamil s manželkou Ivou, syn Roman s manželkou Janou, vnoučata Kamil, Patrik, David, Katka a pravnučky Gabča, Valča, Ema. Kdo jste jej znal, vzpomeňte s námi.



Dne 10. října uplyne 9 let od úmrtí milovaného manžela, otce a dědečka, pana **Bohumila Kleindiensta.**

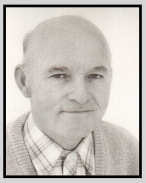

Stále vzpomínají manželka Eva, syn Bohumil a dcera Hanka s rodinami

Dne 28. října uplyne 25 let, co nás navždy opustil pan **Karel Kuthan**.
Kdo jste ho znali, vzpomeňte s námi.



Dcera Markéta s rodinou, snacha Veronika s rodinou.

PODĚKOVÁNÍ
Svaz diabetiků ČR, pobočný spolek NS děkuje za finanční příspěvky městu Nové Strašecí a společnosti ČLUZ, a. s., Pecínov využité na rekondiční pobyt diabetiků v Janských lázních.

Božena Brožková – předsedkyně pobočného spolku NS
Božena Houdová – jednatelka spolku

Středočeský kraj

PRAŽSKÉ BENÁTKY

DŮM DĚTÍ A MLÁDEŽE RAKOVNÍK

Dům dětí a mládeže Rakovník

Vás zve na výlet do Prahy s plavbou lodí

PRAŽSKÉ BENÁTKY A MUZEUM KARLOVA MOSTU

středa 27. října 2021

pro děti od 8 let

sraz v 9,00 hod. před vlakovým nádražím v Rakovníku
návrat v 16,31 na vlakové nádraží v Rakovníku
sraz v 9,00 hod. před Základní školou JAK v Novém Strašecí
návrat v 16,00 hod. na vlakovou zastávku v Novém Strašecí
S sebou: pláštěnku, svačinu, pití v batohu na zádech, pohodlnou obuv, drobné kapesné
cena: 300,– Kč (doprava, plavba lodí, vstupné)
přihlášky a platby do pondělí 18. října 2021 přes klientské centrum: https://ddmrako.iddm.cz/
informace na tel.: M. Vondříčková: 313 517 298
J. Samšuková: 731 610 569

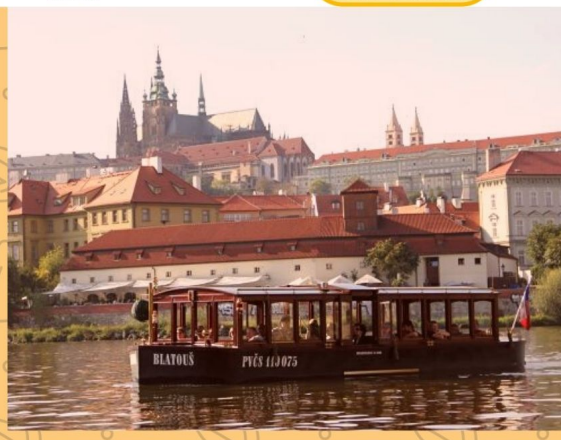







Říjen 2021

Přehled akcí v Novém Strašecí

4 PO	*Městská knihovna* ***TÝDEN KNIHOVEN - ČTENÁŘSKÁ AMNESTIE*** *19:30, Galerie NKC* ***LISTOVÁNÍ***
5 ÚT	*Městská knihovna* ***TÝDEN KNIHOVEN - ČTENÁŘSKÁ AMNESTIE*** *17:00, Muzeum T.G.M.* ***PŘEDNÁŠKA KLUBU CESTY ZA POZNÁNÍM*** *19:00, Sál NKC* ***BEATLES REVIVAL***
6 ST	*Městská knihovna* ***TÝDEN KNIHOVEN - ČTENÁŘSKÁ AMNESTIE***
7 ČT	*Městská knihovna* ***TÝDEN KNIHOVEN - ČTENÁŘSKÁ AMNESTIE***
8 PÁ	*Městská knihovna* ***TÝDEN KNIHOVEN - ČTENÁŘSKÁ AMNESTIE***
11 PO	*14:00, hřiště TJ Sokol* ***PRVOK, ŠAMPÓN, TEČKA A KAREL***
13 ST	*15:00, Sál NKC* ***SETKÁNÍ S PÍSNIČKOU***
14 ČT	*Muzeum T.G.M.* ***VÝSTAVA FOTOGRAFIÍ STANISLAVY PERLÍNOVÉ do 14.11.***
17 NE	*15:00, Sál NKC* ***MIKULKOVY POHÁDKY***
19 ÚT	*17:00, Sál NKC* ***BENEFIČNÍ KONCERT DĚTSKÉHO DOMOVA***
20 ST	*19:00, Galerie NKC* ***MAREK ŽIHLA - OPERNÍ ÁRIE***
21 ČT	*17:00, Městská knihovna* ***VZNIK REPUBLIKY – Přednáška PhDr. Daniela Švece*** *19:00, Galerie NKC* ***CESTOVATELSKÁ BESEDA***
23 SO	*20:00, Růžek* ***ZÁVIŠ - KONCERT***
24 NE	*19:00, Sál NKC* ***ZLOČIN V POSÁZAVSKÉM PACIFIKU***
26 ÚT	*16:00, Městská knihovna* ***JSME DOSTATEČNĚ OBEZŘETNÍ K (DEZ) INFORMACÍM NA INTERNETU?***
27 ST	*17:00, Městská knihovna* ***PŘEDČÍTÁNÍ PRO DĚTI***
29 PÁ	*20:00, Sál NKC* ***HALLOWEENSKÉ DISCO***

FINANČNÍ PŘÍSPĚVEK NA ONLINE REALIZACI TOHOTO PERIODIKA VČETNĚ ŘEŠENÍ PRO JEHO VYDÁVÁNÍ SVÉPOMOCÍ POSKYTUJE FUNPRINT.EU

Pomáháme radnicím šetřit čas i peníze.

www.funprint.eu

Vážení rodiče, **taneční studio HOLLABELLA** od září pokračuje v kurzech

TANEČNÍ A POHYBOVÉ PRŮPRAVY

pro vaše děti.



Při pohybové průpravě jde o rozvíjení pohybové motoriky s důrazem na taneční projev a vnímání rytmu.
Formou jednoduchých tanečních pohybů odpovídající věku rozvíjí potřebné pohybové návyky pro správné držení těla, což je dnes už i u malých dětí problém.
U menších dětí 3 - 4 roky jde spíše o hraní, než o učení, kdy budeme tančit na dětem známé písničky, a také na dětská říkadla.
U větších dětí 5 – 15 let se už bude více dbát (úměrně věku) na základní taneční průpravu, její pochopení, a také ladnost pohybu.

V neposlední řadě se také naučíme vnímat hudbu a rytmus, to platí pro malé i větší děti.

MOTTO : „Nerozhoduje talent a dispozice, ale chuť tančit ☺ !"

Lektorkou kurzů je:

Lucie Kárová Šrámková

Kurzy budou probíhat od **15. 9. 2021**

Studio Cvička Nové Strašecí

středa:	14:15 – 15:00	děti 2,5 – 6 let
čtvrtek:	16:00 – 17:00	děti 6 - 14 let

(Časy se mohou lehce posunout v závislosti na školním rozvrhu.)



Cena za pololetí (září - leden): **1 900,- Kč** (pondělí), **2 100,- Kč** (čtvrtek)

Přihlásit se můžete přes e-mail: lucie@hollabella.com

Vaše dotazy ráda zodpovím na výše uvedené e-mailové adrese nebo na tel. čísle 603 833 786.

Za studio **HOLLABELLA**

Lucie Kárová Šrámková

Novostrašecký měsíčník | Vydalo město Nové Strašecí, www.novestraseci.cz, IČO 244155, povoleno MK ČR E 10804
Odpovědný redaktor: Ludmila Faflíková (-lf-), Ivana Rezková (ir) | **Náklad:** 850 ks
Příspěvky přijímáme do 12. dne předchozího měsíce. Příspěvky dopisovatelů nemusí vyjadřovat názor vydavatele. Odpovědnost za jednotlivé příspěvky nesou sami autoři. | **Foto:** Průvod o Pěknou 2021, Ivana Rezková
E-mail: novostraseckymesicnik@seznam.cz

Realizace: funprint.eu